№ 20 (781), 23 мая 2018 года RUZA-KURIER.RU

РУЗСКИЙ КУРЬЕР

ДАВАЙТЕ ВМЕСТЕ СДЕЛАЕМ ЖИЗНЬ В РОССИИ И В РУЗСКОМ ОКРУГЕ ЛУЧШЕ!

На артистов «напали» осадки

Фестиваль агитбригад «Фронтовая поляна» прошел 19 мая в парке Городок в Рузе.

Это уже четвертое по счету культурное мероприятие, посвященное Дню Победы, которое проводится в Рузском городском округе — впервые оно состоялось в том же Городке 23 мая 2015 года. Праздник с каждым годом собирает все больше поклонников — местных жителей и гостей рузского края.

В этот субботний день посетители смогли увидеть творческие номера клубных учреждений Рузского района на военную тематику. К сожалению, в планы организаторов и посетителей свои неприятные коррективы на этот раз внесла ненастная погода.

Со сцены в Городке выступали артисты творческих коллективов со всего округа — преимущественно воспитанники местных домов, центров культуры и искусств. Блеснули талантами солисты и артисты вокальных, танцевальных и театральных сообществ из агитбригад Рузы, Дорохова, Ватулина, Тучкова, Колюбакина, Космодемьянского, Воскресенского, Нововолкова, а также агитбригада «Юбилейный» из города Красногорска. Концертная программа проходила на сцене, стилизованной под фронтовой грузовичок, накрытый камуфляжной сеткой. Зрители же наблюдали за происходящим, сидя на пеньках.

Помимо выступления фронтовых бригад в парке работали интерактивные площадки. Публика соревновалась в метании гранат по неподвижным целям, разборке и сборке автоматов Калашникова. На травке расположилась выставка работ воспитанников художественных школ, прошел мастер-класс по изготовлению макетов наград, работала полевая кухня. Поисковики, занимающиеся раскопками на местах сражений Великой Отечественной войны и увековечиванием памяти погибших воинов, показали свои последние находки. На протяжении праздника его участники пели песни и частушки, читали стихотворения военных времен.

К сожалению, в самый разгар культурно-развлекательной части мероприятия фестиваль пришлось прервать. На творческие агитбригады внезапно наступила стихия, дождь нанес сокрушительный удар, вызвав значительные потери среди зрителей. Ввиду неблагоприятных погодных условий организаторы «Фронтовой поляны» приняли решение праздник остановить.

Соб. инф.
Фото Евгения Дубасова

КСТАТИ

Агитбригады получили массовое распространение в СССР в 20-х годах прошлого века. В годы Великой Отечественной войны фронтовые агитбригады представляли собой небольшие профессиональные или самодеятельные театральные коллективы, чей репертуар строился на злободневном материале. Выступления агитбригад отличали минимум декораций и бутафории, поскольку им нередко приходилось выступать в неприспособленных для концертной деятельности условиях.

Агитбригады сыграли огромную роль в Великой Отечественной войне. Они сплачивали, объединяли советский народ. Артисты выезжали в госпитали, на поля сражений, чтобы поднять боевой дух солдат и офицеров.

Маршал А.И. Еременко в своих воспоминаниях писал: «Во время войны мне довелось командовать десятью фронтами, и я всегда... встречал артистов, которые своим бесстрашием, самоотверженным трудом поднимали моральное состояние воинов, играя спектакли и концерты в прифронтовой полосе, иногда и прямо на передовых позициях... Артисты умели зажечь сердца бойцов, вдохнуть в них волю, умели иногда посмешить их, что способствовало поднятию их морального состояния».

Советский пианист С.Т. Рихтер во время войны вел активную концертную деятельность, выступал в Москве, гастролировал по другим городам СССР, играл в блокадном Ленинграде. В блокадном Ленинграде композитор Дмитрий Шостакович тушил пожары и написал свое выдающееся произведение — 7-ю симфонию — «Ленинградскую», которая была исполнена в героическом городе 9 августа 1942 года. Были также многие другие известные и неизвестные артисты, певцы, исполнители оригинального жанра, которые поднимали боевой дух солдат Красной армии своими концертами, порой прямо на передовой, под пулями, рискуя своими жизнями.

Агитбригады пользовались успехом и после войны. Артисты агитировали за посадку кукурузы и освоение целины. В 70-е годы и в первой половине 80-х воспевали успехи комсомольских строек — Братской ГЭС, БАМа, нефтепровода «Дружба», Усть-Илимска.

В годы перестройки агитбригады, жившие по принципу «утром в газете, вечером — в куплете», стали терять актуальность. Угнаться за публикациями «Огонька» и передачами «Взгляда» они не могли. Так что в 90-е агитбригада как жанр клубного творчества начинает исчезать и сохраняется в основном в сельских домах культуры.

Агитбригады сегодня — это дань памяти и благодарности ветеранам, тем воинам, труженикам тыла и фронтовым артистам, которые внесли свой вклад в Победу.

РУЗСКИЙ КУРЬЕР
№ 20 (781), 23 мая 2018 года

Максим Тарханов пообещал, что

МУСОР ИЗ МОСКВЫ В ЩЕЛКАНОВО ЗАВОЗИТЬ НЕ БУДУТ

На пресс-конференции для представителей СМИ, которая состоялась в минувший вторник, 22 мая в Белом доме, глава Рузского городского округа рассказал о том, какие меры будут предприниматься для решения проблемы с вывозом мусора из населенных пунктов. Трансляция встречи велась в прямом эфире социальной сети Instagram, и многие желающие могли в режиме онлайн принять в ней участие, что называется, не выходя из дому. Видео с конференции также доступно всем на сайте www.youtube.com.

Максим Викторович Тарханов сначала обрисовал ситуацию, которая сложилась вокруг вывоза мусора из контейнеров. Все знают и видят, что за последний месяц по всему Рузскому округу образовались огромные кучи твердых бытовых отходов, которые не вывозятся. Причины две: 1) полигоны Ядрово в Волоколамске и Храброво под Можайском перестали принимать наши отходы; 2) компания «Истра Вэйст», которая раньше занималась вывозом ТБО, прекратила делать это. Граждане и организации несвоевременно платили за услуги фирмы, и она, получив убыток в размере 17 миллионов рублей, покинула Рузский округ. Вместо «Истры Вэйст» мусор теперь вывозят две других организации — «КИТ Эстейт» из Тучково и «Полигон 2004» (некогда территория сельского поселения Волковское).

В промзоне бывшего Сычевского ГОК на границе Рузского округа и Волоколамского района создана временная площадка для складирования отходов — в качестве вынужденной меры, пока соседние полигоны не принимают наши ТБО. Такая возможность, по словам Максима Тарханова, предусмотрена законом, и администрация округа ей воспользовалась. «Другого варианта решения этой проблемы, куда вывозить мусор из городов и населенных пунктов, у нас не имеется», — отметил он.

Объем мусора, скопившегося в населенных пунктах, на данный момент зафиксирован — он составляет 4,5 тысячи кубометров. Его спрессуют до 2000 кубометров и вывезут на временную площадку в Щелканово. Из бюджета Рузского городского округа (в ущерб другим расходам по благоустройству) на это выделяется 1,5 миллиона рублей. Мусоровывозящие компании за две недели обязались вывезти ТБО.

С 1 января 2019 года по всей Российской Федерации, в том числе по Московской области правом вывоза мусора будут обладать только крупные мусоровывозящие компании — региональные операторы. Какие конкретно — определится на конкурсах, проводимых правительствами каждого субъекта федерации. В Московской области такой аукцион проведен, и по Рузскому кластеру (сюда входят также Волоколамский, Истринский, Одинцовский районы, Звенигород, Шаховская и Можайский округ) региональный оператор уже определился: это компания «РТ-Инвест». Не дожидаясь 1 января, «РТ-Инвест» зайдет в Рузский округ со своей техникой, контейнерным парком и начнет работу в качестве мусоровывозящей компании. Причем это произойдет уже в начале следующей недели. Пока «РТ-Инвест» будет работать в Рузе, а также в деревнях бывшего Ивановского и Волковского сельских поселений. «КИТ Эстейт» возьмет на себя вывоз мусора в Тучкове, Старой Рузе, Колюбакине и Дорохове.

Кстати, в связи с началом деятельности регоператора стоимость расходов на вывоз и утилизацию мусора будет расти. «И мы тоже с 1 мая повысили эту стоимость, — сообщил неприятную для населения новость Максим Тарханов. — Я издал соответствующее постановление».

Что касается несанкционированных свалок — это когда мусор сбрасывают в местах, для этого неотведенных (на остановках, в лесах, в оврагах). Контракт на его вывоз был разыгран, достался он компании «РСК», сумма — 3 миллиона рублей на год. За эти деньги сотрудники компании будут выезжать по жалобам местных жителей и вывозить мусор на временную площадку для складирования.

Максим Тарханов рассказал также об административной комиссии, которая в жестком режиме будет проверять собственников домовладений и требовать от них в обязательном порядке заключения договоров (и оплаты) на вывоз производимого ими мусора. Речь, в частности, идет и о московских дачниках, которые живут летом в своих домах на территории Рузского округа и производят гигантское количество мусора. Этот мусор в итоге оказывается в контейнерах близлежащих населенных пунктов (с этим многие знакомы не понаслышке). Так вот, дачников обяжут платят за свой мусор, а тех, кто откажется, ждут штрафы — 5000 рублей. Это значительно превышает стоимость самого договора. Гостям округа «популярно объяснят», что дешевле оформить договор, чем платить штраф, а потом все равно заключать тот же договор.

Кстати, данные на всех собственников дач в Рузском округе уже запрошены в Росреестре. Каждый населенный пункт, деревня, СНТ попадут под пристальное наблюдение. Штрафы будут выписываться и присылаться собственникам недвижимости по почте, соответственно, взыскиваться судебными приставами в случае необходимости. «Я обращаюсь к собственникам домовладений с настоятельной просьбой: объединитесь и заключите договора на вывоз мусора, тем самым вы поможет сами себе. В многоквартирных домах старшему по дому совместно с представителями управляющей компании надо выявить жителей, которые несвоевременно оплачивают услуги ЖКХ, и уговорить их погасить задолженности», — сделал обращение глава Рузского округа.

В районе деревни Щелканово, где уже начали складировать отходы, в июне нынешнего года начинается строительство комплекса по переработке ТБО, который, по словам Максима Тарханова, является альтернативой существующим полигонам. Через восемь месяцев (в конце января — начале февраля 2019 года — прим. авт.) его планируется завершить. Нынешний мусор (упомянутые выше 4500 кубов, и те, что будут складироваться последующие месяцы) после открытия комплекса там же и переработают, либо вывезут на близлежащий полигон, если его там, конечно, примут.

Площадка по приему мусора в Щелканове работает более 10 дней (материал готовился во вторник, 22 мая — прим. авт.). В день туда заходят по 5–6 машин с мусором из Рузского округа. Весь мусор, который надо вывезти (напомним, 4500 кубов), это примерно 60 машин по 20 тонн.

Представителей СМИ волнует проблема, которая сейчас активно обсуждается и в социальных сетях: почему в Щелканово привозится мусор из Москвы? «Таких фактов нет, если вы представите конкретную информацию — машину, номер, путевой лист, фотографию, из которой будет следовать, что мусор из Москвы, то будем разбираться», — прокомментировал Максим Викторович.

На вопрос о том, соответствует ли экологическим требованиям временная площадка (близость грунтовых вод, несоответствие технологиям), руководитель ответил примерно так: министерством экологии и Главархитектуры Московской области все документы изучены. В 2015 году пробурили скважины на глубину 10 метров, воды обнаружено не было. В водоносный слой ничего, таким образом, попасть не может. Также владелец площадки провел свежее исследование. Оно завершено. 25 мая будет отчет по гидрологии. Пробурено более 15 скважин на глубину 15 метров. Воды нет. Сделано также и второе заключение: площадка находится на четыре метра ниже, чем уровень воды в реке Гряда, находящейся в 10 километрах от этого места. Кроме того, тот самый фильтрат, попадания которого в почву опасаются местные жители, образуется в мусоре только через три года после начала складирования. А временную площадку намереваются использовать на срок всего до 11 месяцев, так что вредные жидкости не успеют образоваться. «Пока никто не представил документы о том, что в почву попадает фильтрат», — добавил глава округа. Кстати, по словам Максима Тарханова, все желающие могут ознакомиться с документацией по будущему заводу на сайте www.ecotechpark.ru.

Максим Тарханов пояснил присутствующим, что собственником земельного участка в Щелканове является предприятие «Экотехнопарк». Его владелец — Неверов Ильдар Алиевич. Предприятие купило землю в 2013 году, у кого и по какой цене — глава Рузского округа сказать затруднился. «Я не знаю, нам это не интересно», — ответил он на вопрос участника пресс-конференции.

(Как общеизвестно и об этом «РК» писал не раз, землю эту купила в свое время компания, связанная с бывшим главой Рузского района Олегом Якуниным и Олег Якунин передал эту землю некому Горностаеву, связанному с мусорным бизнесом).

«РК» будет следить за развитием событий.

Алексей Гамзин,
по информации сайта www.youtube.com

Мусор в Щелканово: все должно быть по правилам!

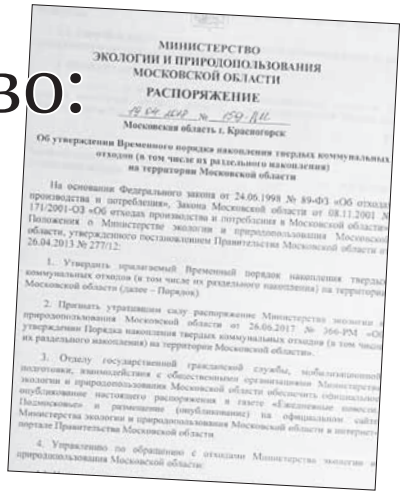

МИНИСТЕРСТВО
ЭКОЛОГИИ И ПРИРОДОПОЛЬЗОВАНИЯ
МОСКОВСКОЙ ОБЛАСТИ

РАСПОРЯЖЕНИЕ

19.04.2018 № 159-РМ

Московская область г. Красногорск

Об утверждении Временного порядка накопления твердых коммунальных отходов (в том числе их раздельного накопления) на территории Московской области

На основании Федерального закона от 24.06.1998 № 89-ФЗ «Об отходах производства и потребления», Закона Московской области от 08.11.2001 № 171/2001-ОЗ «Об отходах производства и потребления в Московской области», Положения о Министерстве экологии и природопользования Московской области, утвержденного постановлением Правительства Московской области от 26.04.2013 № 277/12:

1. Утвердить прилагаемый Временный порядок накопления твердых коммунальных отходов (в том числе их раздельного накопления) на территории Московской области (далее – Порядок).

2. Признать утратившим силу распоряжение Министерства экологии и природопользования Московской области от 26.06.2017 № 366-РМ «Об утверждении Порядка накопления твердых коммунальных отходов (в том числе их раздельного накопления) на территории Московской области».

3. Отделу государственной гражданской службы, мобилизационной подготовки, взаимодействия с общественными организациями Министерства экологии и природопользования Московской области обеспечить официальное опубликование настоящего распоряжения в газете «Ежедневные новости. Подмосковье» и размещение (опубликование) на официальном сайте Министерства экологии и природопользования Московской области в интернет-портале Правительства Московской области.

4. Управлению по обращению с отходами Министерства экологии и природопользования Московской области.

Порядок открытого хранения отходов на временных площадках, подобных той, что организована в Рузском городском округе в Щелканово, строго регламентирован Министерством экологии и природопользования Московской области. Совсем недавно, 19 апреля этого года Министерством было выпущено распоряжение «Об утверждении Временного порядка накопления твердых коммунальных отходов (в том числе их раздельного накопления) на территории Московской области» за № 159-РМ.

В нем в частности указано:

. . .

3.2. ОПН (открытая площадка накопления — прим. ред.) должны соответствовать требованиям санитарно-эпидемиологических правил и нормативов «Гигиенические требования к размещению и обезвреживанию отходов производства и потребления. СанПиН 2.1.7.1322–03», в том числе:

— ОПН должны располагаться с подветренной стороны по отношению к жилой застройке;

— поверхность хранящихся насыпью отходов или открытых приемников-накопителей должна быть защищена от воздействия атмосферных осадков и ветров (укрытие брезентом, оборудование навесом и т. д.);

— поверхность ОПН должна иметь искусственное водонепроницаемое и химически стойкое покрытие (асфальт, керамзитобетон, полимербетон, керамическая плитка и др.);

— по периметру ОПН должны быть предусмотрены обваловка и обособленная сеть ливнестоков с автономными очистными сооружениями; допускается ее присоединение к локальным очистным сооружениям в соответствии с техническими условиями;

— поступление загрязненного ливнестока с ОПН в общегородскую систему дождевой канализации или сброс в ближайшие водные объекты без очистки не допускается.

3.3. Создание ОПН не допускается на территориях со сложными геологическими и гидрогеологическими условиями (на склонах, возвышенностях, холмах и т. п., а также в зоне высокого залегания подземных вод), в границах населённых пунктов.

. . .

4.7. Высота уровня складированных ТКО (твердых коммунальных отходов — прим. ред.) на ОПН не должна превышать 2 метра от основания ОПН, указанного в проекте обращения с отходами.

4.8. Запрещается утрамбовывать, прессовать или каким-либо иным способом уплотнять ТКО, складированные на ОПН.

. . .

4.11. До истечения 11 месяцев с даты начала накопления ТКО на ОПН, указанной в уведомлении, предусмотренном пунктом 4.9 настоящего Порядка, организация, эксплуатирующая ОПН, обязана вывезти ТКО, складированные на ОПН в полном объеме в места их дальнейшей обработки, утилизации, обезвреживания или размещения, полностью очистить ОПН от ТКО и привести земельный участок, на котором расположена ОПН, в нормативное состояние, пригодное для его дальнейшего использования по целевому назначению.

От себя добавим, что редакции «Рузского курьера», представителям рузской общественности, да и всем неравнодушным нашим землякам и столичным гостям очень хочется верить, что все пункты данного распоряжения будут неукоснительно соблюдаться, и экологическое равновесие не будет нарушено. «РК» внимательно следит за развитием событий.

Алексей Гамзин

Памятник Ивану Калите — в работе

В начальной стадии находится работа по изготовлению памятника Ивану Калите, который планируется установить в Рузе. Об этом сообщил глава Рузского городского округа Максим Тарханов.

На данный момент производится изготовление металлического каркаса и облепливание его глиной. Тем самым создается общая форма. Следующий этап — ее корректировка. Планируется, что памятник будет открыт 18 августа — в рамках празднования 690-летия Рузы. Кстати работы по изготовлению и установке памятника проводятся из внебюджетных источников, за счет средств инвестора.

Автор проекта памятника Ивану Калите — Заслуженный художник России Олег Молчанов.

Историки отмечают, что Великий Князь Иван Данилович Калита, заложивший основу объединения русских земель вокруг Москвы, мог быть уроженцем рузского края. В его духовной грамоте впервые упоминается Руза.

«Светлячок» стал лауреатом

Детский ансамбль «Светлячок» из сельского дома культуры поселка Беляная Гора (руководитель Юлия Трепова) стал лауреатом 2-й степени на IV Воскресенском открытом детском конкурсе искусств «ДоМиСолька».

Жюри по достоинству оценило их русскую народную песню «Подай балалайку». Видеоролик с записью предоставлялся наравне с работами других претендентов со всей области.

Участники коллектива за помощь в организации благодарят Владимира Бурмистенкова и Сергея Субочева.

Знакомство с верным другом

В минувшую субботу, 19 мая в Лидинской сельской библиотеке состоялся очередной мастер-класс «Мой верный друг». Его главным героем стала собака.

Для знакомства заведующая библиотеке Алла Васильевна Кавецкая рассказала ребятам об этом прекрасном животном. Собака — самое первое животное, которое смог приручить человек. Ученые склоняются к мнению, что она стала домашним животным еще в эпоху позднего палеолита, то есть несколько десятков тысяч лет назад. В те времена собаки помогали людям охотиться на диких животных и охраняли поселения, предупреждая о приближении чужаков. С тех пор они сопровождали людей повсюду, помогая в самых разных сферах жизни.

Сегодня существуют собаки-пастухи, спасатели, поводыри, ищейки, охранники и другие. Собака относится к семейству псовых из отряда хищных животных. Достоверно неизвестно ее происхождение, как вида. Одни ученые считают, что собака произошла от волка, а другие, что от шакала. Но большинство все же склоняется к мнению, что ее предком является волк.

Внешний вид собак очень разнообразен. По официальным данным Международной кинологической федерации, в 2013 году в мире существовало 339 пород собак, и представительница каждой породы выглядит по-своему. Есть большие и маленькие, короткошерстные и длинношерстные, с большими ушами и с маленькими, окраска шерсти варьирует от белой до черной с множеством переходных оттенков (бежевая, коричневая, песочная, серая, пепельная и т. д.).

Творческая часть мастер — класс «Мой верный друг» началась после лекции. Ребята очень старались, чтобы их друг из бумаги получился как живой. Собачки получились очень забавными!

Соб. инф.

Юные дороховчане победили во всероссийском конкурсе

Воспитанники кружка «Основы робототехники и электроники» из Дороховской школы стали победителями Всероссийского конкурса «АгроНТИ для школьников» в старшей возрастной группе.

Конкурс проходил параллельно в Белгороде, Новосибирске для дальневосточных регионов, Сибири и Алтая. Участие в нем приняли команды из 27 регионов России.

Школьники из Рузского городского округа Александр Офицеров, Мария Барзыкина, Даниил Рябцев и Денис Долгополов представили свои проекты в номинациях «Агрокоптеры», «Агророботы», «Агрометео» и «Агрокосмос».

Поздравляем победителей!

Храм в Никольском восстановят до конца года

Реставрационные работы в храме Рождества Божией Матери в селе Никольское планируется завершить до конца июля, а уже в августе-сентябре провести освящение восстановленной святыни.

Уже проводятся работы по планировке территории храма, вырубаются сухостойные деревья и кустарники. В самом храме восстановлены полностью разрушенные своды, перекрыта крыша, установлены купола и кресты, завершена наружная отделка. Проводятся работы по монтажу окон, сооружаются отмостки. Все реставрационные работы строители планируют завершить до конца июля, а уже в августе-сентябре готовится освящение восстановленной церкви.

Ранее глава Рузского городского округа Максим Тарханов отмечал, что в течение ближайших пяти лет во всех храмах и соборах Рузского городского округа, требующих реставрации, планируют провести необходимые работы.

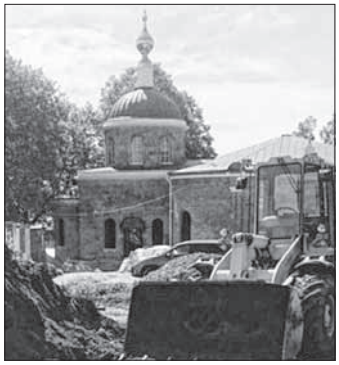

Страницу подготовил Сергей Морев, по материалам пресс-службы Рузского городского округа

РУЗСКИЙ КУРЬЕР
№ 20 (781), 23 мая 2018 года

Он знает, как поставить на ноги

Бориса Давидовича Колотинского знают тысячи ружан и жителей других городов России, артисты и композиторы, звезды эстрады. Скольких своих пациентов врач с сорокалетним стажем поставил на ноги, сам он точно не знает — их было слишком много. С заведующим травматологическим отделением Рузской райбольницы встретился наш корреспондент.

Наш сегодняшний собеседник родом с Украины, окончил там среднюю школу. Знакомые посоветовали ехать учиться на врача в город Горький (сейчас Нижний Новгород). Поступил в Горьковский медицинский институт и окончил его по специальности «Лечебное дело». По распределению отработал три года хирургом-интерном в городе Лузе Кировской области. Из Лузы — таков забавный каламбур! — молодой медик устроился на работу в Рузу. Так он и оказался в нашем городе, можно сказать, случайно. Это был 1977 год.

— Главным врачом Рузской районной больницы тогда был Владимир Анатольевич Сыров (сейчас его уже нет в живых), — вспоминает Борис Давидович. — Травматологическое отделение только что перевели в Рузу из Тучкова, возглавлял его доктор Филонов Лев Александрович. С ним вместе мне и довелось работать. Будучи хирургом, со временем получил специализацию травматолога.

Еще во время учебы в Горьковском мединституте познакомился со своей будущей супругой, она тоже врач, кировчанка. Поженились. Родился сын. Второй ребенок, тоже сын, появился на свет уже в Рузе. Старший пошел по моим стопам — работает врачом в Одинцовской больнице, он заведующий урологическим отделением. Младший — программист, трудится в Москве, в лаборатории Касперского.

Свою работу в больнице постоянно совмещал с учебой — раз в пять лет врачи должны повышать свою квалификацию, это происходит в МОНИКИ. В 1986 год проходил обучение в Кургане у Елизарова, также был на усовершенствовании в разных лечебных учреждениях Ленинграда и Москвы.

— Борис Давидович, а своего первого пациента помните?

— Первую операцию делал на 6-м курсе мединститута в городе Горьком, и проходила она под присмотром преподавателей. А вот самостоятельно впервые оперировал пациента уже в больнице в Кировской области, когда еще работал хирургом. Как сейчас помню, удалял аппендицит. Операция прошла успешно, хотя я и сильно волновался.

— Сколько всего на данный момент провели операций?

— Точной статистики не веду. Но какое-то представление можно получить, судя по цифрам: с 2003 года по настоящее время через наше отделение прошло 22 тысячи человек. В среднем, это 1500 человек в год. За 40 с лишним лет, получается, более 60 тысяч пациентов...

> Раньше врачи лечили пациентов, сейчас оказывают медуслуги. Проверяющие деятельность медика оценивают таким образом: если оказал восемь услуг вместо десяти, значит, работу провел некачественно. И наоборот. Нас такой подход, мягко говоря, смущает

— Сильно ли изменились методы лечения с 1970-х годов?

— Сильно. За последние 10–15 лет было поставлено новое оборудование, материально-техническая база заметно улучшилась. Травматология получила металлические фиксаторы для лечения переломов, мы освоили современные методы оперативного вмешательства. Есть возможность оперировать под рентгеновским аппаратом, чтобы видеть кости — раньше такого не было.

Для проведения операций на коленных и плечевых суставах в отделении используется артроскопическая приставка. В небольшие проколы в коже внутрь организма вводится телевизионная камера, и ход операции можно наблюдать на экране телевизора. Это, к слову, самый современный на данный момент метод оперирования во всем мире. Чтобы выучиться работать с установкой, врачу необходимо от 3 до 5 лет. Сейчас ее осваивает молодое поколение наших врачей.

— С какими недугами чаще всего попадают к вам пациенты?

— С переломами конечностей, с ожогами и обморожениями, заболеваниями костно-мышечной системы. Часто наш «контингент», — бомжи, алкоголики, представители других незащищенных категорий граждан, а также пострадавшие в дорожно-транспортных происшествиях.

— Как вы считаете, надо ли вернуть медицинские вытрезвители?

— Обязательно! После того, как в свое время аннулировали эти учреждения, пьяных начали доставлять в больницы. А ведь у нас нет никаких условий даже для того, чтобы они просто переспали в относительно нормальных условиях, элементарно протрезвились! Таких больных приходится класть на обычные койки в терапию или на кушетки прямо в приемный покой. Представляете, сколько проблем они доставляют персоналу? То и дело к буянам по нашим вызовам наряды полиции приезжают.

— Наверное, и «криминальные» пациенты бывают?

— Практически обо всех больных, которые поступают к нам, мы обязаны сообщать в полицию. Врачи не должны разбираться, кто получил травму в быту, а кто — из-за причинения телесных повреждений. Достаточно часто к нам поступают дети — или в школе подрались, или на улице инцидент случился. В таких случаях всегда ставим в известность подразделение по делам несовершеннолетних.

— Какую самую тяжелую операцию вам доводилось проводить?

— Лет 15 назад к нам поступила женщина с очень сложным открытым переломом голени. Она стояла на остановке, а ее сбил грузовой автомобиль. Встал вопрос о проведении ампутации конечности ниже колена. Но мы все-таки решили попробовать спасти ногу. После тяжелейшей операции, которая длилась несколько часов, нам удалось это сделать! И, поверьте, мы радовались успешному результату не меньше, чем сама пострадавшая! Подобные операции, конечно же, запоминаются надолго. Ведь пострадавшая конечность может прижиться, а может и нет — вероятность 50 на 50. Кстати, ампутации мы проводим крайне редко, может, раз в пять лет.

— Вас в Рузском округе знают сотни и тысячи бывших пациентов. Узнают на улицах?

— Бывает, конечно, узнают, здороваются, благодарят за помощь. Это очень приятно.

— Известных людей, звезд кино, эстрады приходилось оперировать?

— В наше отделение обращалась композитор, Народная артистка РСФСР Людмила Лядова, автор «Старого марша», который исполнял Иосиф Кобзон, песни «Барабан» в исполнении Эдуарда Хиля и всех военных ансамблей страны. Как-то раз приходил знаменитый эстрадный певец, автор музыки Вячеслав Добрынин. Были также композиторы, проживающие в ВТО под Старой Рузой, артисты, отдыхающие в санатории «Дорохово», многие другие.

— Спасибо Вам за интересное интервью!

Вячеслав Ганин,
фото автора

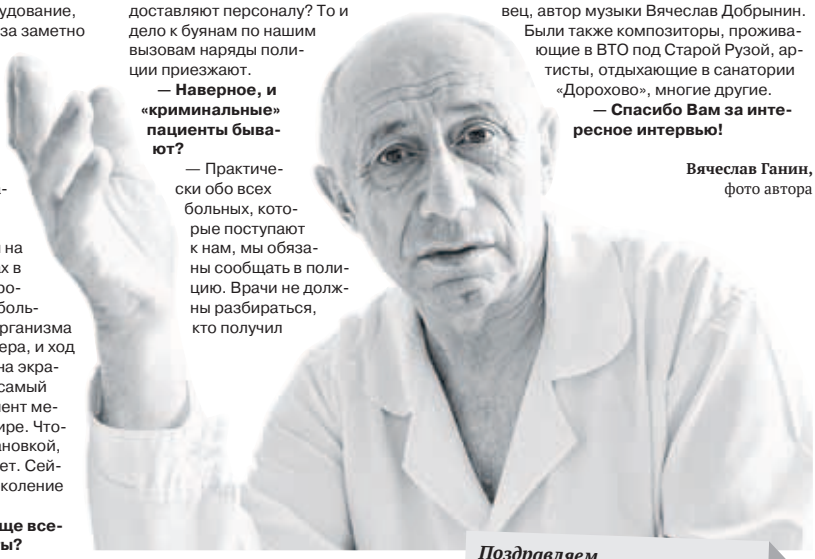

ПИСЬМО В РЕДАКЦИЮ

Будем жить!

Острая боль в колене вынудила меня обратиться ко врачам-травматологам Рузской райбольницы. Были и МРТ, и анализы, и операционный стол, и... больничная койка. Но вот уж не думала, что у нас, в провинции, так все здорово налажено!

В отделении травматологии встречает больного спокойный, тактичный, уверенный в себе, знающий свое дело руководитель Борис Давидович Колотинский. Очень внимательный, он своим поведением с легкостью внушает, что все под контролем. Рядом с ним врач травматолог-ортопед Владимир Александрович Мещеряков, еще врачи, любящие свою профессию. В глазах у них искорки: можем, сделаем, все будет хорошо! Внушает доверие, ободряет врач-анестезиолог Роман Викторович приветливый, добрый, видящий все. Я первый раз встретила такое желание и, главное, практическое умение справиться с болезнью!

Более 3 часов шла операция. Думала — не выживу. Но уверенный настрой всего медперсонала вселил веру в то, что я — в надежных руках. И стало легче. Врач Владимир Мещеряков наложил швы так ровно, как не всякой хозяйке и заплатку положить удастся!

Я была приятно удивлена тем, что в палатах чисто, уборка ведется ежедневно, медсестры и обслуживающий персонал от лифтера до сантехника — вежливые, внимательные люди. Порадовало питание в больнице — первое, второе, третье и даже фрукты. Повара готовят очень вкусные, простые, но разнообразные блюда. С недавнего времени также работает кабинет неотложной помощи на базе приемного покоя больницы.

Уверена, что подобный результат можно получить только тогда, когда вкладываешь в работу частицу своей души, не считаясь с личным временем.

Выражаю искреннюю благодарность за профессиональный труд всему персоналу травматологического отделения Рузской районной больницы. А врачам, непосредственно участвующим в снятии моей боли, желаю самим здоровья и семейного счастья! Не уезжайте, оставайтесь работать в нашей больнице как можно дольше. Тогда и нам будет жить легче.

Галина Вирченко,
город Руза

Поздравляем с профессиональным праздником!

Ежегодно 20 мая доктора всего мира, специализирующиеся в травматологии и ортопедии, отмечают свой профессиональный праздник. Травматология — один из самых древних разделов клинической медицины, история которого насчитывает много веков. Ведь травмы и различные повреждения человек получал во все времена. Именно принципы, основы и практические знания травматологии являются постулатами для всех остальных хирургических специальностей. Эта профессия достойна огромного уважения и по-настоящему является призванием. Она просто обязывает быть внимательным человеком, специалистом своего дела, уметь быстро и взвешенно принять ответственное решение, иметь высокую квалификацию и опыт, постоянно самосовершенствоваться. Зачастую от знаний и умелых рук травматолога-ортопеда зависит не только здоровье пациента, но и его жизнь.

Делай, как я!

В рамках общероссийской акции «Зарядка со стражем порядка», приуроченной к 300-летию российской полиции, в Центре игровых видов спорта № 1 сотрудники ОМВД России по Рузскому городскому округу и Рузской городской библиотеки провели спортивные занятия.

Под руководством победителя Len Trophy по водному поло сезона 2012–2013 годов, победителя Кубка России по водному поло 2012 года, трехкратного серебряного призера Чемпиона России по водному поло с 2010 по 2013 годы, тренера по водному поло 2 категории Дарьи Плетневой зарядку делали воспитанники спортивной детско-юношеской школы олимпийского резерва в возрасте от 6 до 12 лет. Всего участвовало 45 человек. Сотрудники полиции разделили участников соревнований на три команды; под ритмичную музыку прошла довольно сложная эстафета на скорость и выносливость. Ребята очень старались, всеми силами поддерживали друг друга на спортивной площадке, поэтому в зале было весьма и весьма шумно!

Под конец полицейские и работник городской библиотеки Александра Казакова поблагодарили юных спортсменов за активное участие, пожелали им успехов и быстрых стартов, веселых летних каникул и хорошего настроения.

У вашего ангела нет крыльев

В связи с наступлением летнего периода на территории Московской области участились случаи падения с высоты малолетних детей по недосмотру родителей, в том числе, через москитные сетки.

За последние несколько дней было зафиксировано три случая травмирования детей в результате падения с высоты. По счастью, все малыши остались живы.

11 мая в городе Реутове из окна четвертого этажа, облокотившись на москитную сетку, выпал мальчик, которому еще не исполнилось три годика.

14 мая в городе Ногинск-9 с балкона пятого этажа выпал малолетний малыш 2016 года рождения, мальчик.

15 мая в городе Сергиевом Посаде из окна четвертого этажа выпал мальчик в возрасте 1,4 годика.

Сотрудники отдела участковых уполномоченных полиции и подразделения по делам несовершеннолетних в эти дни проводят профилактические беседы с родителями, у которых имеются малолетние дети, а также в детских садиках (их в Рузском городском округе 25). Полицейские напоминают о смертельной опасности, которой могут быть подвергнуты дети, выпавшие из окна. Родители ни в коем случае не должны оставлять в жаркую погоду окна открытыми. И москитные сетки, предохраняющие жилье от нашествия насекомых, не удержат ребенка, забравшегося на подоконник из детского любопытства.

Страж порядка также настоятельно рекомендуют родителям тщательно соблюдать меры безопасности, которые позволят предупредить и предотвратить факты детского травматизма, в том числе связанные с несоблюдением водителями Правил дорожного движения при движении по дворовым территориям, во время купания на водоемах, а также о недопустимости выезда на проезжую часть на велосипедах и самокатах детям, не достигшим 14-летнего возраста.

Среди родителей в местах массового отдыха, учреждениях культуры, здравоохранения распространяются яркие иллюстрированные памятки по данной тематике.

Детям о безопасности расскажут взрослые

С 21 мая по 17 июня в Московской области, в том числе, конечно, и на территории Рузского городского округа, пройдет информационно-профилактическое мероприятие «Внимание, дети!» Организуют это масштабное мероприятие Госавтоинспекция Московской области совместно с органами образования.

Перед началом летних каникул дорожные полицейские посетят школы и детские сады, а потом оздоровительные лагеря, напомнят ребятам о необходимости неукоснительного соблюдения Правил дорожного движения.

Планируется провести ряд тематических праздников, открытых уроков, бесед, викторин с просмотрами видеороликов. А также игр КВН, соревнования, конкурсы, социально-ориентированные акции, флешмобы, мастер-классы и правовые ликбезы.

Отдельно будут рассмотрены вопросы популяризации световозвращающих элементов, обеспечения безопасного поведения на дорогах юных пешеходов и велосипедистов. На специализированных площадках и в местах отдыха граждан пройдут открытые уроки с владельцами электрических средств передвижения.

Также инспекторами ГИБДД совместно с активистами молодежных общественных организаций, творческих коллективов и ЮИД будут организованы профилактические рейды: «Засветись! Стань заметней на дороге!», «Зебра», «Автокресло — детям», «Автокресло — лучший подарок», «Пешеход на переход», «Скутер».

В эти дни, впрочем, как и во все другие, водителям лучше скорость не превышать — за этим будут бдительно следить инспекторы ДПС. Также с особой тщательностью полицейские будут следить за выполнением водителями правил проезда пешеходных переходов, требований безопасности при перевозке детей — использованием ремней безопасности и специальных удерживающих устройств.

Под круглосуточное патрулирование попадут коттеджные поселки, СНТ, места массового отдыха граждан, поселковые дороги на предмет выявления и пресечения управления мототехникой несовершеннолетними водителями.

Языком цифр

За четыре месяца 2018 года на дорогах Московской области зарегистрировано 119 ДТП с участием детей и подростков в возрасте до 16 лет, в результате которых пять юных участников дорожного движения погибли и 134 получили травмы различной степени тяжести.

Памятное событие для юных инспекторов движения

На территории филиала Университета МВД России имени В. Я. Кикотя в Новотеряеве 18 мая прошел 16-й районный слет «Безопасное колесо-2018», посвященный 45-летию движения Юных Инспекторов Движения (ЮИД). В соревнованиях приняли участие команды из 16 школ Рузского округа.

Инспекторы ЮИД приняли участие в творческих конкурсах на знание Правил дорожного движения, по оказанию первой медицинской помощи и фигурному вождению на велосипедах, основам безопасности жизнедеятельности и др. Ребята продемонстрировали отличные знания, они очень старались и переживали друг за друга и свои команды.

На всех этапах конкурса знания участников оценивало жюри в составе сотрудников ГИБДД, окружного Центра детского творчества, преподавателей и слушатели МОФ МосУ МВД России имени В. Я. Кикотя. Победу в состязаниях одержала команда гимназии № 1 города Рузы, на втором месте — отряд ЮИД Сытьковской школы, тройку лидеров замкнула команда Нововолковской школы.

Все участники мероприятия получили кубки, призы и сувениры с символикой слета, приобретенные в рамках муниципальной программы «Безопасность дорожного движения».

ОГИБДД ОМВД России по Рузскому городскому округу и 15 батальон ДПС

Страницу подготовил Василий Миронов, по сообщениям правоохранительных органов Рузского городского округа

РУССКИЙ КУРЬЕР
№ 20 (781), 23 мая 2018 года

Летние хлопоты. Июнь

Все мы с нетерпением ждем эту прекрасную пору года, когда можно и на солнышке погреться, и отдохнуть. Но для тех, кто имеет земельный участок в виде сада или огорода — это время упорного труда и заботы. Не зря в старину говорили: «Пришел июнь-разноцвет — отбоя от работы нет» или «Пришел июнь — на рыбалку плюнь». Да, в июне отдыхать заботливым хозяевам не придется, много работ предстоит совершить и в саду, и в огороде для будущего урожая.

В саду

Отцветают плодовые деревья, увеличиваются в размерах завязи плодов. Пора сделать ловчие пояса для защиты от вредителей. После окончания периода цветения яблонь нужно провести их опрыскивание от парши. Для этого подойдет однопроцентный раствор бордоской жидкости, или раствор хлорокиси меди (30–40 грамм на 10 литров воды), или раствор препарата «Поликарбоцин» (40 грамм на 10 литров воды), или раствор препарата «Полихом» (40 грамм на 10 литров воды). В конце июня появляется первая падалица с повреждением плодов яблонным пилильщиком, а чуть позже — с повреждением плодов яблонной плодожоркой. Нужно слегка встряхнуть скелетные ветви и немедленно собрать падалицу с гусеницами. Эти поврежденные плоды нужно поместить в горячую воду или керосин. Падалицу с этого времени необходимо собирать каждый день.

В саду регулярно рыхлят почву, удаляют сорняки в незамульчированных приствольных кругах растений и междурядьях сада. Сорную растительность важно уничтожить до цветения, не допуская созревания ее семян. Появляющуюся на штамбах (стволах) и у корней плодовых деревьев поросль по мере появления удаляют у самого основания.

При недостатке влаги завязи иногда излишне осыпаются, а ягоды мельчают. Особенно нуждается в поливе черная смородина — это самая влаголюбивая культура. В случае засушливой погоды поливают растения, учитывая, что резкие переходы от недостатка к избытку воды отрицательно влияют на рост и развитие плодовых деревьев. Нормы и сроки полива зависят от местных условий, почвы, климата, породы и возраста растений. При этом важно обеспечить равномерное увлажнение почвы на глубину расположения корней (50–60 см). Очень важно обеспечить достаточное количество влаги в почве в период конца цветения и начала завязывания плодов. После каждого полива, чтобы лучше сохранить влагу, почву в приствольных кругах рыхлят и по возможности мульчируют.

Если есть необходимость осенью посадить новые плодовые деревья, то самое время в июне приступить к подготовке посадочных ям.

На ягодниках

В конце месяца начинает созревать земляника. На участках земляники в июне удаляют появляющиеся на кустах плети — «усы», оставляя лишь те из них, которые нужны для получения рассады. Отделение плетей производится у мест их возникновения. «Усы», оставляемые для укоренения, пришпиливают к почве. Под плодоносящие кусты земляники раскладываю подстилку из соломы или другого материала.

Незамульчированную почву вокруг кустов и в междурядьях периодически надо рыхлить и удалять сорняки. У побегов малины и ежевики, достигших высоты 60–100 сантиметров, желательно прищипнуть верхушки, чтобы стимулировать ветвление, увеличивающее урожай будущего года.

В огороде

Если в июне только начинается посадка теплолюбивых культур, то целый ряд корнеплодов уже требуют прополки и прореживания.

Запаздывать с этой процедурой нельзя, так как загущенные посевы ведут к большой потере урожая и ухудшению качества. Корнеплоды моркови, к примеру, вырастают короткие, неровные или длинные и тонкие, часто и вовсе скручиваются, и срастаются друг с другом. Когда у растений появятся один-два настоящих листа, их следует проредить, оставляя между ними 3–5 сантиметров. Желательно эту процедуру проводить в дождливую погоду или вечером, так как поврежденные растения издают сильный запах, который привлекает морковную муху.

Если все-таки придется прореживать или пропалывать морковь в погожий день, опудрите грядку молотым перцем. Он заглушит запах моркови и предохранит ее от вредителя. С этой же целью немедленно удаляют с обрабатываемого участка вырванные растения.

Столовую свеклу первый раз прорывают, когда на растениях образуются один-два настоящих листа. Оставляют лучшие экземпляры. Вынутые из почвы сеянцы можно пересадить в другое место. В дальнейшем нужно прорывать более крупную свеклу и использовать ее в пищу.

На огуречных грядках необходимо проредить всходы, оставляя наиболее крупные из них на расстоянии не ближе 15 сантиметров друг от друга. При этом бороздки замульчировать плодородной землей, так как рыхление огуречных грядок не рекомендуется из-за близкой расположенности корневой системы этой культуры к поверхности почвы.

При появлении 5–6 листа (не считая семядолей) прищипываю верхушки растений. Это ускоряет появление и рост боковых плетей, на которых значительно больше женских, плодообразующих цветков, чем на главной плети. Между плетями можно поставить плошки с навозной жижей или сброженными сорняками — выделяющийся углекислый газ стимулирует образование женских цветов. Растения в это время обычно не поливают, временное подсушивание почвы способствует образованию завязей.

Томаты в начале июня нужно подвязать к опорам и удалять пасынки каждую неделю. Можно их отрезать ножницами, тогда второй раз на этом месте они не отрастут:) Подкармливать помидоры раствором коровяка, куриного помета или настоем трав два-три раза в месяц. Поливать помидоры нужно раз в неделю, но обильно. Если стоит засуха, то их лучше хорошо мульчировать и немного взрыхлить почву, если она трескается.

Если у огуречных растений, высаженных рассадой, задерживается образование женских завязей, в конце июня прекращают на 3–5 дней полив растений. Такое временное подсушивание поможет растению сформировать женские завязи.

В конце месяца подкармливают весь огород раствором коровяка (литр коровяка, 20 граммов мочевины, 40 граммов калийного удобрения и 50 граммов суперфосфата на 10 литров воды).

В цветнике

В первой декаде июня завершают посадку в грунт рассады летников: сальвии, пеларгонии, фуксии, лобелии, бегонии клубневой, георгин и ковровых растений.

Скашивают газоны. Обрезая молодые побеги, формируют живые изгороди и отдельные кусты. Удаляют поросль у привитых роз, сирени и других кустарников, вырезая ее секатором у самого основания.

У клематисов расправляют плети и подвязывают их к опоре, слабые удаляют, затем подкармливают полным раствором минеральных удобрений.

С пожелтением листьев приступают к ежегодной выкопке тюльпанов и гиацинтов. Нарциссы делят один раз в 2–3 года. Луковицы просушивают под навесом и до осенней посадки сохраняют в проветриваемом помещении. Мелколуковичные цветы — подснежник, мышиный гиацинт, крокусы — выкапывают при пожелтении у них листьев, разделяют гнезда и высаживают растения на новое место.

Осуществляйте текущий уход за растениями: рыхление, удаление сорняков, полив, подкормку, установку кольев и колышков под георгины и гладиолусы. Поливку цветов во избежание ожогов листьев лучше производить рано утром до 9 часов и вечером после 6 часов.

В июне сеют семена двухлетников, таких как маргаритка, виола, незабудка, турецкая гвоздика, наперстянка, колокольчики. Делят корневища ирисов, а также других отцветших многолетников.

Подготовила Анна Гамзина, фото автора

СВЕТ МИРУ

Приложение к газете «Рузский курьер»

№ 20 (781), 23 мая 2018 года RUZA-KURIER.RU

Название Пятидесятницы этот праздник получил потому, что это событие совершилось в пятидесятый день после спасительного Воскресения Христова. Праздник Пятидесятницы отмечался и в ветхозаветной церкви, но связан он был с воспоминанием дарования Синайского закона, полученного евреями через 50 дней по выходе их из Египта. У иудеев Пятидесятница была одним из трех великих праздников. В этот торжественный и радостный праздник они стекались в Иерусалим в великом множестве, чтобы принести в благодарность Богу установленную законом жертву. Это считали для себя обязательным и те иудеи, которые жили в других странах.

Троица

В воскресенье, 27 мая, в праздник Пятидесятницы Святая Церковь воспоминает и прославляет сошествие на апостолов Святого Духа в виде огненных языков

В современной церковной практике этот праздник называется также Днем Святой Троицы. Последнее название объясняется тем, что сошествием Святого Духа на апостолов открылась освящающая деятельность третьего Лица Пресвятой Троицы, и учение Господа Иисуса Христа о Триедином Боге и участии Трех Лиц Божества в Домостроительстве спасения человеческого рода достигло совершенной ясности и полноты.

В третьем часу (по нашему — в девятом часу утра) в Сионской горнице (Деян. 1,13), где находились после Вознесения Христа в постоянной молитве апостолы, внезапно послышался шум с небес, который наполнил весь дом и был слышен далеко за его пределами. В воздухе появилось множество огненных языков, они на мгновение опустились на головы апостолов и лишь светили, но не жгли. Вместе с этими внешними явлениями последовало внутреннее, совершившееся в душах апостолов — исполнишася вси Духа Свята. И Дух Святой навсегда наполнил Собою души апостолов.

Будучи бестелесным, Святой Дух избрал чувственное знамение, чтобы тем ощутимее явить Свое присутствие. «Ибо, — рассуждает святой Григорий Богослов, — как Сын Божий явился на земле видимо, то и Духу Святому надлежало явиться видимо». Но «да не подумает кто-либо, — поучает святой Лев Великий, — что в том, что было видимо телесными очами, явилось самое Божественное существо Святого Духа». «Взор человеческий как не может зреть Отца и Сына, так не может видеть и Святого Духа».

Как только огонь Божественный возгорелся в душах апостолов, они вознесли к небу слово хвалы и благодарения Великому в Своих благодеяниях к роду человеческому Богу. И каждый из облагодатствованных начал говорить на каком-нибудь до сих пор ему неизвестном языке той страны, где он никогда не был. Это знание для апостолов было даром Духа Святого, необходимым для распространения Евангельской Истины во всем мире.

Между тем, шум с неба привлек к Сионской горнице множество иудеев. Они были поражены неожиданным для них явлением: ученики Христовы, галилеяне по происхождению, люди неученые и необразованные, вдруг заговорили на иноземных языках. И, как ни разнообразна была толпа собравшихся по их происхождению и языку, каждый, однако, слышал какого-нибудь одного проповедника, который прославлял Бога на языке его страны. Удивление многих перешло в ужас, но нашлись и нечестивые, которые «насмехаясь, говорили», что апостолы «напились сладкого вина» (Деян. 2,13).

Тогда святой апостол Петр произнес первую проповедь, в которой указал в славном событии, совершившемся в сей день, на исполнение древних пророчеств и завершение того великого дела спасения людей, которое исполнил на земле распятый и воскресший Господь Иисус Христос. Проста и кратка была первая христианская проповедь, но так как устами апостола Петра вещал Дух Святой, слова его проникли в сердца слышавших и победили их упорство. Выслушав его, «они умилились сердцем и сказали Петру и прочим Апостолам: что нам делать, мужи братия?» «Покайтесь, и да крестится каждый из вас во имя Иисуса Христа для прощения грехов; и получите дар Святаго Духа», — отвечал им Петр.

После сего «охотно принявшие слово» немедленно покаялись, уверовали, крестились, и к Церкви Христовой «присоединилось в тот день душ около трех тысяч» (Деян. 2,37-41).

Так, полным торжеством Святого Духа над неверующими, окончилось это событие. Троекратно Иисус Христос даровал ученикам Духа Святого: прежде страдания — неявно (Мф. 10,20), по воскресении через дуновение — явственнее (Ин. 20,22), и ныне послал Его существенно.

Сошествие Святого Духа на апостолов, собственно говоря, есть проявление силы Его в них, открытие в них Его особенного присутствия. Святой Дух действовал и прежде в роде человеческом: Он был в патриархах, пророках, во всякой душе чистой; без него никогда не совершалось ни одного истинно доброго дела. Но явление силы Его в апостолах было самым важным для всего рода человеческого. Пришел Дух Святой, чтобы завершить то, что начато было Спасителем: сделать апостолов способными к проповедованию Евангелия всему миру, усвоить роду человеческому те Божественные дары, которые приобретены для него страданиями Сына Божия.

Праздник Святой Троицы установлен апостолами. После дня сошествия Святого Духа они начали ежегодно праздновать День Пятидесятницы и заповедали вспоминать это событие всем христианам (1 Кор. 16,8), (Деян. 20,16). Святая Церковь возносит общее славословие Пресвятой Троице и внушает нам, чтобы мы воспевали «Безначальнаго Отца, и Собезначальнаго Сына, и Соприсносущнаго и Пресвятаго Духа» — «Троицу Единосущную, Равносильную и Безначальную».

В IV веке святым Василием Великим были составлены коленопреклоненные молитвы, читаемые доныне на праздничной вечерне. Чтобы сохранить верующих в благоговейном состоянии и сделать их способными, по примеру апостолов, к целомудреннейшему совершению коленопреклонений и молитв в честь Святого Духа, к достойному принятию бесценных даров благодати Божией, вечерню положено проводить вслед за литургией.

День Святой Пятидесятницы издревле считался днем рождения Церкви Христа Спасителя, созданной не тщетой человеческих толкований и умствований, но Божественной благодатию. На Троицу принято украшать храмы и дома ветками деревьев, травой и цветами. Так праздновала Пятидесятницу Церковь Ветхозаветная; так, вероятно, была украшена и Сионская горница в тот благословенный день. На этот обычай могло иметь влияние и явление Бога в виде трех странников праотцу Аврааму у дуба Мамврийского, где была куща (шатер) патриарха.

Новозаветная Церковь сохранила этот обычай, усвоила ему и новое значение: теперь молодая зелень и цветы не только символизируют приношение Богу начатков возобновляющейся весны, но и саму Церковь Христову, которая процвела, по слову церковного песнопения, яко крин (цветок), а также указывает на обновление людей Духом Святым.

www.xxc.ru

Храм Христа Спасителя

Люди, не попирайте святыни. Страницы, где изображены Крест животворящий, иконы, фрески, где запечатлены слова Спасителя подлежат благоговейному отношению, а после прочтения не выбрасыванию, а хранению или сожжению.

В Екатеринбурге прошел Царский форум по сохранению наследия государя-императора Николая II

В минувшую пятницу, 18 мая, в киноконцертном театре «Космос» Екатеринбурга состоялся общественный форум «Царский», приуроченный к 150-летию со дня рождения последнего русского Императора Николая II и 100-летию мученического подвига Царской Семьи. Главной темой мероприятия стало сохранение исторической памяти и наследия Государя.

Открыл форум митрополит Екатеринбургский и Верхотурский Кирилл. Он отметил, что город, в котором проходило это мероприятие, стал символом трагедии Царской Семьи и вместе с ней всей России. Владыка призвал к осознанию величия Российской империи в период правления Николая II и извлечению уроков из произошедшего клятвопреступного бунта.

Председатель регионального Законодательного собрания Людмила Бабушкина отметила необходимость уважительно относиться к собственной истории, особенно к ее светлым и торжественным страницам, коими, несомненно, был период правления этого Государя. Она также призвала к осмыслению причин и последствий событий для страны, которые произошли в 1917 и 1918 годах.

Председатель общества развития русского исторического просвещения «Двуглавый орел» Константин Малофеев назвал «триумфально лучшим за всю тысячелетнюю историю России Царствование Государя Николая II». Именно при нем Россия была самой могущественной, большой и счастливой с демографической точки зрения.

В мероприятии также участвовали священнослужители, известные историки, среди которых был Петр Мультатули, общественные деятели, эксперты, гости из Сербии и Болгарии, многие другие.

По итогам форума была дана оценка эпохе правления Николая II как времени огромного прорыва в развитии государства, заложившего основы для социально-экономического и технологического будущего на десятилетия вперед. Государя собравшиеся признали одним из самых эффективных правителей России, и пришли к выводу о необходимости популяризации этой идеи. Для увековечивания памяти Царя Николая Александровича планируется запустить федеральную информационно-просветительскую кампанию о достижениях нашей страны в период его правления. Пока что сделано только в Екатеринбурге. Также должны быть разработаны правдивые учебные пособия и другая литература о времени его Царствования.

Кроме того, председатель Уральского отделения «Союза десантников России» Евгений Тетерин предложил установить в российских городах памятники Николаю II. Первым из монументов будет бюст Государя, переданный им Екатеринбургской епархии. Планируется, что фигура будет установлена в поселке Билимбае под Первоуральском.

На форуме также призвали к необходимости государственной оценки убийства Царской Семьи. Напомним, ранее «Московские ведомости» писали об осуждении этого злодеяния депутатами Госдумы, представителями Русской Православной Церкви и общественными деятелями.

В Крыму пройдет экспедиция с мощами святых на борту

В Керчи по инициативе знаменитого путешественника Федора Конюхова стартовала научно-образовательная экспедиция «Крымская кругосветка».

Экспедиция началась 22 мая с молебна в керченском храме Иоанна Предтечи. Во время утренней службы там были освящены мощи равноапостольного князя Владимира, святого Александра Невского и святителя Луки Крымского — они будут транспортироваться на судах экспедиции по пути ее следования.

24 мая они прибудут в Ялту, где местное духовенство проведет Крестный ход и молебен у часовни Николая Чудотворца. Далее святыни Крестным ходом перенесут на учебный парусник «Херсонес», где откроется доступ для всех желающих.

Участники экспедиции будут изучать на суше и на море историко-культурное наследие полуострова, а также проводить историко-географические и археологические исследования, сообщает пресс-служба министерства курортов и туризма Республики Крым.

В состав экспедиции вошли 69 человек, среди которых студенты, аспиранты и преподаватели из 18 ведущих отечественных университетов и НИИ Российской академии наук. В один из дней к исследователям присоединится и сам Федор Конюхов.

Экспедиция проводится по инициативе известного российского путешественника и священника Федора Конюхова, благотворительных фондов «Православный Крым» и «Зеленая планета».

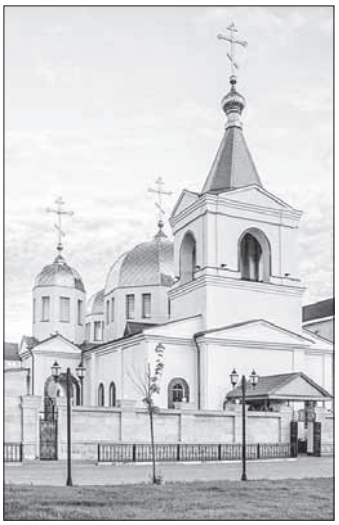

Межрелигиозный Совет России принял заявление после нападения на храм в Грозном

Религиозные лидеры России в связи с нападением на церковь в Чеченской Республике призвали сделать все возможное, чтобы не допустить разжигания межконфессиональной розни в стране, говорится в заявлении Межрелигиозного совета России.

20 мая четверо боевиков попытались ворваться в церковь Архангела Михаила в центре Грозного. В результате спецоперации все четверо были уничтожены. Следственный комитет РФ сообщил, что были убиты двое полицейских из ГУМВД по Саратовской области, охранявших церковь, еще двое стражей порядка ранены, также убит один из прихожан храма.

«Мы, главы и представители традиционных религий России, обращаем внимание на непрекращающиеся попытки с помощью террористических актов разрушить межрелигиозный мир в нашей стране. Снова и снова подчеркиваем: целью террористов и их вдохновителей является разжигание межрелигиозной розни, разрушение многовековых традиций мирного сосуществования христиан и мусульман в России. Мы, религиозные лидеры нашей страны, призываем сделать все возможное, чтобы не допустить этого», — говорится в заявлении.

Духовные лидеры напомнили, что грозненский храм уже испытывал на себе акты вандализма со стороны террористов. Он был разрушен в 1990-е годы, а его прежний настоятель, священник Анатолий Чистоусов в 1996 году был захвачен и расстрелян бандитами. Многие прихожане храма в те годы подверглись насилию.

«И вот опять террористы напали на многострадальный храм. Выражаем признательность государственным властям Чеченской Республики, которые предотвратили захват заложников. Надеемся, что православные верующие и впредь будут чувствовать себя в Грозном в безопасности. Особо отмечаем мужество и верность долгу сотрудников полиции, защищавших храм», — отмечается в заявлении. Члены МСР назвали настоящим подвигом поступок старших сержантов полиции Кайрата Рахметова и Владимира Горскова, ценой своей жизни предотвративших еще большие жертвы.

Межрелигиозный совет, созданный в 1998 году, объединяет духовных лидеров четырех традиционных конфессий России: православия, ислама, иудаизма и буддизма. Председателем МСР является Патриарх Московский и всея Руси Кирилл.

Страницу подготовил Сергей Морев, по материалам православных СМИ

О смирении

Слово на день праздника святителя Николая

Каждый раз, когда святая Церковь празднует память святителя, то за литургией в евангельском чтении она предлагает нашему вниманию заповеди Христа о блаженствах. И вот на что мне хотелось бы ныне, в день памяти святителя Николая Чудотворца, обратить внимание ваше, возлюбленные во Христе братия и сестры: почему в начале сих заповедей Господь ублажает нищету духовную, то есть смирение?

Ответ на этот вопрос содержится в словах тропаря в честь святого Николая Угодника: «Смирением стяжал еси высокая, нищетою богатая». Из этих слов явствует, что вся высота нравственной христианской жизни и все богатство благодати Святага Духа приобретаются смирением. Оно есть основа всего нашего спасения. Отсюда понятно, почему Господь положил в основу всех Своих заповедей блаженства заповедь о смирении.

Без смирения нельзя плакать о грехах, ибо как гордый будет плакать о грехах своих, когда он не сознает в себе этих грехов, себя всегда оправдывая, а других обвиняя? Без смирения нельзя быть кротким, ибо гордый не прощает обид. Без смирения нельзя алкать и жаждать правды Христовой, ибо гордый алчет и жаждет только того, чтобы все считали за правду его собственные взгляды, хотя бы они были ложными. Без смирения нельзя быть милостивым, ибо гордые жестокосерды. Без смирения нельзя иметь чистого сердца, ибо гордыня есть вместилище всякого нечестия и пороков. Без смирения нельзя быть и миротворцем: гордость не только не содействует миру, но она есть источник злобы, вражды и всякой смуты среди людей. Без смирения нельзя взять на себя подвиг быть гонимым за правду Христову, а тем более нельзя переносить поношение, изгнание и всякую клевету ради Христа, ибо гордый может быть гонимым и терпеть все несчастья, вплоть до смерти, но только ради своей гордыни.

Таким образом, без смирения нельзя ступить и шага для совершения истинно христианского доброго дела, которое, будучи основанным на смирении, им сопровождается и отличается, как самою характерною чертою. Эту истину Господь засвидетельствовал в Своей нагорной проповеди не только тем, что поставил на первом месте заповедь о смирении, но и теми словами Своими, в которых заповедал нам совершать тайно милостыню, молитву и пост и так творить добрые дела, чтобы левая рука наша не знала, что́ делает правая (Матф. 6, 3). Вот почему св. угодники Божии, эти истинные ученики Христовы, старались скрывать свои добрые дела от взора других. Некогда святого Пимена Великого спросили, какая добродетель самая высшая. Он сказал: «та, которая совершается тайно».

Памятуя учение Христа о значении смирения для христианской жизни, зная, что добродетельная жизнь святых была проникнута смирением и им отличалась, как самым существенным своим свойством, потщимся и мы, возлюбленные, иметь смирение, без которого никогда мы не сделаемся истинными христианами.

Конечно, приобретение смирения есть самый трудный из всех подвигов. Нередко даже Сам Господь, посылая нам великие испытания и скорби, не может заставить нас смириться, что мы знаем с вами, возлюбленные о Христе чада, по опыту своей жизни. Однако без смирения мы никогда не достигнем спасения. Поэтому потщимся его приобрести хотя бы сначала в самом простом и первоначальном его виде, то есть, будем сознавать свою греховность и ничтожество перед Богом. Конечно, невелика заслуга сознавать перед Богом свои грехи, когда последние так очевидны и для нас, и для других. Но если мы приобретем это первоначальное смирение, то приблизимся и к высшему его виду, который состоит в том, чтобы считать себя хуже других. Это смирение весьма ценно в очах Божиих. Вот почему Господь сказал: «Смиряяй себе вознесется» (Лук. 18, 14).

Только достигнув такой степени смирения, мы сможем приобрести самый высший и совершенный его вид, который заключается в том, чтобы мы все свои добрые дела приписывали не своим силам, а Богу и вместе с божественным Псалмопевцем от всего сердца говорили: «Не нам, Господи, не нам, но имени Твоему даждь славу» (Псал. 113, 9). Тогда-то мы и будем способны в совершенстве исполнять все божественные заповеди. Будем помнить слова Ап. Павла: вся могу об укрепляющем мя Иисусе Христе (Флп. 4, 13). Эти слова говорят нам о том, что при помощи Божией мы можем совершить и самый трудный подвиг, то есть приобрести истинное, совершенное смирение.

Поэтому будем просить Господа, чтобы Он, молитвами святых и ныне празднуемаго Церковью святителя Николая, помог нам достигнуть сей великой, основной добродетели. Когда мы приобретем смирение, то на собственном опыте узнаем, почему Господь на первом месте в Своихь заповедях о блаженствах поставил заповедь о нищете духовной. Тогда мы станем истинными последователями Христа, носителями всех христианских добродетелей, и в нашей жизни исполнятся слова Христовы: «Тако да просветится, свет ваш пред человеки, яко да видят ваша добрая дела и прославят Отца вашего, Иже на небесех» (Матф. 5, 16). Аминь.

Протоиерей Серафим Соболев.
Произнесено в Русском посольском храме святого Николая города Софии.
6 декабря 1925 года

Чудо святителя Николая

В ссылке я был. Голодный год. Есть было совсем нечего. Работа очень и очень тяжелая. А есть нечего. Совсем почти нечего. Да еще зима суровая, пасмурная. Транспорт не мог ходить, и доставка прекратилась. Мы несколько суток были совсем голодны и холодны. Да еще, как на грех, мороз прибавил до сорока градусов. Птица мерзла на лету. А одежонка-то… Многие мои собратья полегли, обессилили и не могли ходить. Я тоже собрался умирать с голоду и холоду.

Ночевали мы в отдельных хибарках, маленьких таких и совсем худых. Окна заткнуты тряпками. На полу снег — надул в щели. Дверь полуоткрыта. Понамерзло на ней льда целый вагон.

Был холодный вечер. Я лежал, уткнувшись в тряпки. Мороз лез и леденил все тело. Вдруг мне сильно захотелось спать. Я знал прекрасно, что это предвестник смерти. Чуть засни и… все, больше бы я не встал навеки. С силой поднявшись, я решил последний раз помолиться святителю и чудотворцу Николаю. «Угодничек Божий, — сказал я ему, — ведь я помираю. Ты все видишь. Ты скорый помощник, и сам приди ко мне, помоги». Дальше не помню, что говорил или не говорил, — не помню. Только слышу я сильный стук в дверь. Открыл. Порыв сильного ветра с холодным снегом обдал лицо. Никого не было.

Но что это такое? Свежие следы от двери. Заглянул дальше за угол… Сумка большая стоит. И снег еще не успел ее замести. Боже мой, да что же это такое за привидение? Еще раз оглянулся на следы. Они уходили в сторону леса. Кругом ни души. Только буря еще сильнее расходилась.

Взял эту сумку. Тяжелая. Принес в хату, открыл… Милые вы мои детки… — и старец навзрыд заплакал. — В сумке-то были свежие хлебы. Да еще теплые, совсем горячие! Будто только вот из печи их вытащили. А какая там печка?! На 50 верст не было ни одной хозяйской хаты, одни ссыльные да арестанты.

И вот этим хлебом мы жили целую неделю. Когда утихла пурга, принесли нам паек. И никто тогда не умер. А в других лагерях, слышно было, многие померзли в эту метель. А наши никто не замерз. Чудотворец Николай спас нас!..

Архимандрит Филадельф (Мишин).
Сретенский календарь: заветы новомучеников и исповедников российских

Испытание находкой

Однажды пришли к старцу молодые люди проситься в ученики.

Посадил он их перед собой и каждому задал один вопрос:

— Скажи мне, но только со всей откровенностью: если ты найдешь кошелек с золотыми монетами, ты вернешь его хозяину?

Первый ответил:

— Если бы я знал хозяина, то вернул бы кошелек, не сомневаясь ни минуты. Но если я не знаю того, кто его обронил, кому отдавать кошелек?

Второй подумал и сказал:

— Я думаю так: если я найду кошелек, то, значит, это Господь посылает его мне в награду за что-то. Я не должен его отдавать.

А третий ученик признался:

— Трудный вопрос, отче, Откуда мне знать, каким я буду в тот момент, когда найду кошелек, и удастся ли мне оградить себя от злой воли? Может быть, она возобладает, и тогда я присвою кошелек себе. А может быть Господь поможет мне преодолеть искушение. И тогда я верну кошелек законному владельцу.

— Вот, хороший ответ, — сказал старец третьему юноше. — Я беру тебя в послушники.

Спасибо

На скамейке в парке сидел одинокий старичок. Рядом присели отдохнуть мама с маленькой дочкой. Старичок угостил девочку конфеткой. Та, умница, сразу сказала ему:

— Спасибо!

Старичок поинтересовался:

— Что за слово ты мне сказала?

Девочка подумала, что старичок не расслышал ее, и снова сказала ему:

— Спасибо!

Но тот опять спросил:

— А что означает это слово?

Девочка пожала плечами:

— Меня так мама учила говорить. И папа.

— Очень хорошо, милая. Но понимаешь ли ты, что сказала?

Тут мама пояснила:

— Дочка поблагодарила Вас за конфетку. Так делают все воспитанные люди.

— Да-да, конечно. Но слово это особенное. Это не просто благодарность. Раньше эти слова были молитвой, полностью она звучала так: «Спаси тебя Бог». Ты мне сделал добро, и я молю Господа, чтобы Он спас тебя для вечной жизни: «Спаси, Бог». Потом люди стали забывать про Бога, и всего одна буква исчезла. Все привыкли говорить: «Спаси-бо». Что значит «спаси», ясно, а что такое «бо»?

Дедушка вздохнул:

— Люди часто забывают про Бога. Живут, как им вздумается, а так и погибнуть недолго. Вот поэтому те, кто помнит о Творце, молятся друг за друга: «Спаси тебя, Господи! Спаси тебя Бог!» А когда человек говорит, сам не понимая что, это не молитва получается, а что-то другое. Ведь так?

Дедушка склонил перед своими слушательницами голову:

— Вы простите меня, совсем я вас заговорил. Но мне бы очень хотелось, чтобы такая светлая душа, как ваша дочурка, помолилась обо мне.

Старичок с трудом встал со скамейки, еще раз поклонился и, опираясь на тросточку, пошел по пустынной аллее.

— Спаси Вас Бог! — сказала ему вслед девочка.

Осколки старой лампады

Незабвенный старец Игнатий был очень одарен Господом. Его живой ум начал проявляться, когда он был еще отроком на послушании.

У духовного наставника Игнатия — иеромонаха Саввы была старинная глиняная лампада, редкая старинная вещь, которую подарил ему духовник. Случилось так, что Игнатий случайно разбил эту лампаду и растерялся. Услышав шаги наставника, он спрятал осколки за спину.

Когда Савва вошел в келью, Игнатий вдруг спросил:

— Батюшка, почему так устроено, что даже христиане умирают?

— Так определено Создателем, — объяснил старый монах. — Мы живем в этом мире, служим Господу, пока Он не решает призвать нас к Себе.

Игнатий протянул учителю осколки лампады и спокойно сказал:

— Господь решил, что она послужила вам достаточно.

Пища духовная

Один человек спросил однажды мудреца:

— Зачем ты постоянно читаешь книги, в которых содержится учение о Божестве и обязанностях человека? Ведь ты уже несколько раз читал их?

Мудрец, в свою очередь, спросил его:

— Зачем ты ныне требуешь пищи себе? Ведь ты вчера ел?

— Я делаю это для того, чтобы жить, — отвечал спрашивающий.

— И я читаю, для того, чтобы жить, — сказал мудрец. Как для жизни тела ежедневно требуется пища вещественная, так и для души ежедневно нужна пища духовная.

Не довольствуйся одним бесплодным чтением Евангелия; старайся исполнять его заповедания, читай его делами. Это — книга жизни, и надо читать ее жизнию.

Когда Господь был на земле пресвятою плотию, многие видели Его и, в то же время, не видели. Что пользы, когда человек смотрит телесными очами, общими у него с животными, а ничего не видит очами души — умом и сердцем? И ныне многие ежедневно читают Евангелие, и вместе с тем никогда не читали его, вовсе не знают его.

Святитель Игнатий (Брянчанинов)

Православный календарь

24 мая 2018 года

Четверг седьмой седмицы по Пасхе. Глас шестой. Попразднство Вознесения Господня. Священномученика Мокия (около 295 года). Равноапостольных Мефодия (885 год) и Кирилла (869 год), учителей Словенских. Равноапостольных Ростислава, Князя Великоморавского (870 год). Преподобного Софрония, затворника Печерского, в Дальних пещерах (XIII век). Священномученика Иосифа, митрополита Астраханского (1672 год). Святителя Никодима, архиепископа Сербского (1325 год). Преподобного Давида Гареджийского (VI–VII века, Грузия) (переходящее празднование в четверг по Вознесении).

25 мая 2018 года

Пятница седьмой седмицы по Пасхе. Глас шестой. Отдание праздника Вознесения Господня. Святителя Епифания, епископа Кипрского (403 год). Святителя Германа, патриарха Константинопольского (740 год). Прославление священномученика Ермогена, патриарха Московского и всея России, чудотворца (1913 год). Преподобного Дионисия Радонежского (1633 год). Святителей Савина, архиепископа Кипрского (V век), и Полувия, епископа Ринокирского (V век).

26 мая 2018 года

Троицкая родительская суббота. Глас шестой. Мученицы Гликерии девы и с нею мученика Лаодикия, стража темничного (около 177 года). Праведной Гликерии девы, Новгородской (1522 год). Перенесение мощей преподобномученика Макария, архимандрита Каневского, игумена Пинского, Переяславского чудотворца (1688 год). Мученика Александра Римского (284–305 годы). Святителя Павсикакия, епископа Синадского (606 год). Святых Георгия исповедника с супругою Ириною и чадами (IX век). Преподобного Евфимия Иверского (1028 год, Грузия). Поминовение усопших.

27 мая 2018 года

Неделя восьмая по Пасхе. ДЕНЬ СВЯТОЙ ТРОИЦЫ. ПЯТИДЕСЯТНИЦА. Мученика Исидора (251 год). Блаженного Исидора, Христа ради юродивого, Ростовского чудотворца (1474 год). Преподобного Никиты, затворника Печерского, епископа Новгородского (1109 год). Мученика Максима (около 250 года). Преподобного Серапиона Синдонита (V век). Святителя Леонтия, патриарха Иерусалимского (1175 год). Ярославской (Печерской) иконы Божией Матери (1823 год).

28 мая 2018 года

Понедельник первой седмицы по Пятидесятнице. ДЕНЬ СВЯТОГО ДУХА. Преподобного Пахомия Великого (348 год). Святителя Исаии, епископа Ростовского, чудотворца (1090 год). Благоверного Царевича Димитрия, Угличского и Московского (1591 год). Преподобного Макария Алтайского (1847 год). Преподобного Исаии Печерского (1115 год). Преподобного Пахомия Нерехтского (1384 год). Преподобных Евфросина и ученика его Серапиона, Псковских (1481 год). Преподобного Ахиллия, епископа Ларисийского (около 330 года). Тупичевской и Кипрской икон Божией Матери (переходящие празднования в День Святого Духа). Троицкая седмица — сплошная.

29 мая 2018 года

Вторник первой седмицы по Пятидесятнице. Преподобного Феодора Освященного (368 год). Перенесение мощей преподобного Ефрема Перекомского, Новгородского чудотворца (1545 год). Преподобных Кассиана (1537 год) и Лаврентия (1548 год) Комельских. Святителя Александра, епископа Иерусалимского (213–250 годы). Мучеников Вита, Модеста и Крискентии (около 303 года). Блаженной отроковицы Музы (V век). Преподобных отцев, в Лавре святого Саввы избиенных (614 год). Святителя Георгия II, епископа Митиленского (IX век). Седмица сплошная.

30 мая 2018 года

Среда первой седмицы по Пятидесятнице. Апостола Андроника и святой Иунии (I век). Преподобной Евфросинии, в миру Евдокии, Великой Княгини Московской (1407 год). Мучеников Солохона, Памфамира и Памфалона воинов (284–305 годы). Святителя Стефана, патриарха Константинопольского (893 год). Седмица сплошная.

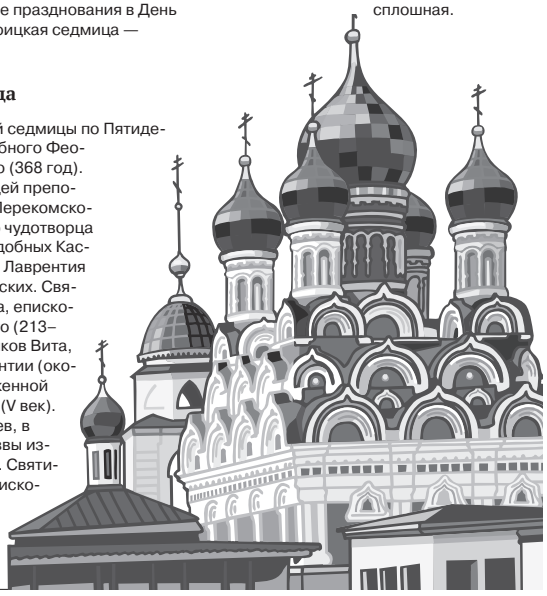

Царская семья

В семье последнего российского Императора идеалы христианского брака выразились со всей полнотой. Эту семью отличала полнота супружеской любви и сплоченность между всеми ее членами. Любовь между супругами была такова, что близкие друзья и завсегдатаи их дома не могли засвидетельствовать ни одного случая ссоры, ни одного эпизода, когда кто-либо из супругов повысил голос на другого.

В жизни семьи была исключена праздность детей, ибо праздность — мать греховных помыслов. Великие Княжны не были изнеженными «принцессами на горошине», в их руках всегда было рукоделие, они старались творить добрые дела, вплоть до сестринского ухода за ранеными во время войны. Далее — включенность семьи в религиозную, молитвенную, церковную жизнь. Все это составляло неотъемлемые черты их семейного уклада. Молитвами были испрошены у Бога и любимая жена, и долгожданный наследник. Особенно в последний период, под арестом, Великие Княжны прилежали церковной службе и пели на клиросе.

Царствование Императора Николая II совпало с эпохой всеобщего упадка нравственности, когда христианские ценности, касающиеся семьи и брака, подвергались глумлению и отрицанию со стороны передового интеллигентского общества, когда начинали свое победное шествие идеалы эмансипации и свободной любви, когда, говоря словами Ф. М. Достоевского, начинал уже возникать «идеал содомский». И именно в такую эпоху эта поистине семья, кстати, и состоявшая именно из семи членов, поднятая на свещницу царского престола, светила всем в Русском доме.

Другое дело, что «передовые» обитатели дома не хотели видеть этого света, — для них свет был тьмою обскурантизма и ретроградства, а светом для них была бесовская тьма идеалов женской эмансипации и свободной любви. Или, как сказал Господь, «...люди возлюбили более тьму, нежели свет» (Ин. 3:19).

Император Николай Александрович очень серьезно относился к возложенному на него Богом послушанию, которое было описано в грамотах, составленных при воцарении дома Романовых и в своде законов Российской империи. То есть на него была возложена миссия охранителя православия Русской Церкви и забота о душевном спасении подданных. В частности, он, порой преодолевая сопротивление Священного Синода, добился канонизации таких выдающихся и почитаемых церковным народом святых, как преподобный Серафим Саровский, святая благоверная великая княгиня Анна Кашинская, святители Иоасаф Белгородский и Иоанн Тобольский.

Уже сам характер этой стороны царского служения, конечно, шел вразрез с новейшими веяниями, которыми в то время была увлечена либеральная и революционная интеллигенция. И она верно чувствовала несовместимость своих устремлений с Православной Церковью и российским самодержавием, которое эту Церковь охраняло, и с православным духом народа, который ей претил, она не могла терпеть его, как Баба Яга, говорившая: «Фу, русским духом пахнет».

А вся суть в том, что эта интеллигенция, которая в конце концов и породила богоборческий большевизм, отвергла краеугольный камень — всеведущий и всемогущий Разум Божий, который один только ведает, как нас вести в Царство Небесное. И поставила на Его место свое страдающее куриной слепотой, пресмыкающееся по земле змеиное плотское мудрование, то есть свой ущербный, греховный, падший рассудок, при помощи которого она вознамерилась вместо Царства Небесного устроить на земле всеобщее благоденствие. И при помощи этого ущербного ума она оценивала, «что такое хорошо и что такое плохо», что благородно и справедливо, что ретроградно и неприемлемо. Так, неприемлемыми оказались заповеди Священного Писания, которые представляют собой записанную совесть. А приемлемыми — своеволие и все, что угождает слабостям и похотям человеческой души, искаженной грехом и страстями. Она провозгласила справедливыми и благородными идущие вразрез с Божиими заповедями: классовую вражду и экспроприацию экспроприаторов; богоборчество и приоритет атеистически ориентированной науки, противоречащей Библии; женскую эмансипацию и свободную любовь.

Она натравила на Церковь, как на «служанку эксплуататоров», призывающую терпеть земные невзгоды за загробное воздаяние, угнетенные классы; молодежь, которая тяготилась моральными ограничениями со стороны веры отцов; сторонников женской эмансипации, которой Церковь противится; выступила в союзе с выходцами из национальных и религиозных меньшинств, противящимися православию и господству имперской православной нации. Словом, использовала все напряженные точки и слабые места в общественном организме с целью разрушения Православной Церкви и охраняющего ее государства.

Справедливость социальной революции для ультрапередового авангарда прогрессивной интеллигенции не подлежала сомнению, и логика революции, на которой были основаны революционные законы, а, точнее, революционное беззаконие, стала для нее высшим законом бытия, не подлежащим критике. А в согласии с этой безукоризненной логикой революции, которая уже действовала в революциях прошлого, свержение монархического режима, представлявшего собой препятствие на пути общественного прогресса, должно непременно сопровождаться поголовным уничтожением представителей царствующей династии, чтобы исключить в будущем лишний повод для претензий на реставрацию монархии, которая могла бы опереться на какого-нибудь уцелевшего потомка царской фамилии.

И вот было совершено это вопиющее преступление — убийство царской семьи, а по понятиям революционеров — единственно возможный естественный и безукоризненный революционный акт. Также был оправдан и весь красный террор — избиение аристократии и духовенства, геноцид благочестивого крестьянства под названием «раскулачивание», уничтожение верхов казачества, изгнание религиозно-философской интеллигенции. И, конечно, первостепенной задачей было полное уничтожение Православной Церкви, чему помешала Вторая мировая война...

«Смелый новый мир» всеобщего благоденствия, который должен быть построен без Бога, исключительно «обожествленным» человеческим умом, — это давняя заветная мечта древнего змия, сатаны, замыслившего построить свое царство вопреки и в противовес Царству Небесному, — царство свободы от Бога и совести.

Эти попытки будут продолжаться. Они уже не станут носить название потерпевшего крушение коммунизма, память которого погибла с шумом. Теперь это называется глобализмом, и включает в себя осуществление мечты о достижении бессмертия грешной плоти. Например, путем создания фонда запчастей для человеческого организма при помощи генной инженерии. При этом обеспечивается свобода для осуществления всех, даже самых извращенных и преступных желаний, вплоть до садизма и убийства. Потому что всегда можно будет отремонтировать или заменить поврежденные члены. И все будут свободны и довольны — и садисты, и мазохисты...

Для нас, христиан, конечно, отвратительны все эти безумные извращенные мечты искаженных смертными грехами душ. Наша цель поставлена перед нами Господом Богом и Спасителем нашим Иисусом Христом. И она состоит в достижении именно Царства Небесного.

Помолимся же Царственным Страстотерпцам и попросим их помощи в достижении этой цели христианской жизни, которой они уже достигли. Лишившись царства земного, они приобрели Царство Небесное, вечное и неотчуждаемое. Мироточение их святых икон — свидетельство из вышнего мира, что они там уже миропомазаны на Царство во исполнение неложного Божия обетования, содержащегося в Апокалипсисе Иоанна Богослова: «Побеждающему дам сесть со Мною на престоле Моем» (Откр. 3:21).

Иеросхимонах Валентин (Гуревич).
Журнал «Покров»

Бесплатные объявления принимаются в виде SMS на номер 8-985-996-33-29 (только для SMS), с понедельника по пятницу, с 9.00 до 19.00

Продаю

Вместительный компьютерный стол, б/у, цвет желтый. Подставки сверху, для клавиатуры под столешницей, под системный блок. Сытьково. 1000 руб. 8-916-385-23-05

Круглую стальную мойку в сборе со смесителем на кухню; женскую мутоновую шубу, размер 56, рост 170 см (10000 руб.); разную женскую одежду: куртку 54-го размера с капюшоном цвета морской волны (3000 руб.); однобортный пиджак модного покроя для любого возраста, размер 58, рост 152-155, стального цвета (1500 руб.); красивую модную блузу, размер 54, отделана жемчугом, цвет ярко-малиновый (1000 руб.). 8-966-196-05-42

Отдаю стиральную машинку «Малютка», угловой стол для компьютера, скороварку новую, письменный стол за помощь по уборке квартиры и прополку цветов в саду в Лидино. Только гражданам РФ. 8-965-262-29-61

Каракулевую шубу черного цвета в отличном состоянии, размер 48–50. 15000 руб. 8-965-287-35-27

Туфли мужские кожаные (Испания), цвет черный, размер 45. Не подошли по размеру. 3200 руб. (покупались дороже). 8-926-369-23-79

Продаю срочно участок 10 соток в Сытькове. Ровный квадрат, рядом река и лес, в поле проведен свет, газ по границе участка. Готов пакет документов на строительство 2-этажного дома. Переаренда прав собственности на 49 лет. 600000 руб. (торг). 8-916-385-23-05

Ремонт часов любых марок. 8-977-303-00-72

Продаем онлайн-кассы, соответствующие требованиям 54-ФЗ (от 13990 руб.); фискальные накопители и дополнительное оборудование. Поселок Тучково, улица Кирова 3, торговый центр «Алтын», цокольный этаж. Помогаем с регистрацией кассы в ФНС и ОФД. 8-800-505-80-12

Эвакуатор 24 часа. 8-967-241-11-41

Ремонт холодильников. Качественно, недорого, пенсионерам скидки. 8-903-553-11-56, 8-901-523-49-22

Земля, торф, навоз, перегной, щебень, песок, дрова. 8-926-342-53-60

Обмен старых приемников «Триколор» на новые, качества Full HD. Доплата 4000 руб. Обмен НТВ Плюс. Также антенны, спутниковое телевидение. Приставки для цифрового ТВ по цене от 700 руб. Продажа, монтаж, ремонт. Руза, Микрорайон, 4в, 2-й этаж. 8-964-771-12-64. 8-926-833-57-58. www.tricolorryza.ru

Дрова. Доставка, самовывоз. 8-926-073-49-62

Теплицы, парники. Производство, ремонт. 8-926-073-49-62

Экоудобрения. Биогумус 40 л. — 350 руб. КГС 40 л. — 250 руб. Кон. и кор. перегной 40 л. — 150 руб. Доставка по РГО от 10 мешков бесплатно. 8-909-670-41-62, 8-926-842-92-35

Гортензии метельчатые и древовидные, четырехлетки по 600 руб. имеются 10 сортов. 8-916-455-50-62

Продаю земельный участок 16,5 сотки и два дома (50 и 33 кв.м) в деревне Крюково. Расстояние от МКАД 85 км по Минскому шоссе, до ближайшей ж/д станции Тучково Белорусского направления 7 км. Первый дом (50 кв.м) старый, бревенчатый, под снос. Второй дом (33 кв.м) — новый, двухэтажный, сборно-щитовой. ПМЖ, свет 15 кВт, круглогодичный подъезд. 1750000 руб. (торг). 8-925-225-16-19

Телевизор Sony недорого. 8-915-209-36-06

Распродажа – арки, размер 0,75х2 метра, вологодский лес, цвет орех. 5 штук, за все 1500 руб. 8-903-177-78-21

Комод с тремя ящиками, размеры 88х86х44 см. 1200 руб. 8-909-923-43-61

Угловой столик-стеллаж под ТВ на колесиках: 75 (шир.)х50(гл.) х70(h)см, 2000 руб.; электрическую швейную машину с прогр.упр. «Чайка-142М» с педалью, б/у, в отличном, рабочем состоянии-5000 руб. (Руза). Стол полированный, раздвижной, 1.20х60х80(h) см. 3000 руб.; шкаф 2-створчатый, полированный, 1.40 х60х1.75 (h)см. 5000 руб.; софа 1,5-спальная, раздвижная, 2.00х1.00/ 1.50х50(h)см. 5000 руб. Самовывоз из Ольховки. 8-926-115-62-25

Семенной картофель, яйца куриные, недорого. 8-925-106-42-69

Домашние яйца оптом и в розницу в Нестерово, 80 руб. десяток. 8-926-428-64-61

Импортные подгузники для взрослых, размер 3, две упаковки. 8-903-764-24-34

Приму в дар стиральную машинку «Малютка» и мобильный телефон б/у. Низкий поклон и здоровья вам. 8-903-191-17-04

Куплю недорого стиральную машину-автомат б/у. 8-925-406-61-02

Стиральную машину LG. 5000 руб. 8-925-780-14-67

Диван угловой, спальное место 1,40 метра, цвет бежевый, диван и два кресла. 8-916-607-12-93

Саженцы липы, дуба, осины и других дикорастущих деревьев разных возрастов и размеров. Самовывоз из Дорохова. 8-905-769-34-19

Морозильный ларь. 15000 руб. 8-925-106-38-08

Электрический самовар с подносом, расписан под Хохлому. 2000 руб. (торг). 8-926-408-91-72

Мужской пиджак «Дэвид Саддлер» (привезен из Рима). Размер 46 (3), легкий, цвет светло-горчичный. Не подошел мне. 9800 руб. (торг). 8-985-459-37-02

Шкаф-прихожая из трех секций, размеры 239х180х49 см. 3000 руб. 8-910-465-16-83

Диван и два кресла в хорошем состоянии (6000 руб.), диван без кресел (4000 руб.). Руза. 8-916-873-26-78

Горбыль на дрова, ель, сосна. 1 куб./1000 руб. Возможна доставка. 8-917-553-76-67

Куплю недорого рулон соломы. 8916-540-73-49

Газовую плиту импортную, кондиционер напольный, баки из нержавеющей стали, 50-литровый газовый котел настенный, кухонную мебель, встроенную технику, другую бытовую технику и мебель в Тучкове. Все в хорошем состоянии и недорого. 8-926-155-27-76

Отдаю деревянные поддоны на дрова. 8-915-252-46-56

Газовую плиту (Беларусь). 8-926-656-26-60

Овощная рассада. Профессиональный подход. Руза. 8-985-777-54-66

Отдам DVD-плеер Supra в рабочем состоянии. 8-916-811-75-59

Гортензии метельчатые и древовидные, четырехлетки по 600 руб. имеются 10 сортов. 8-916-455-50-62

Поиск жилья

Сдаю недорого комнату в Старотеряеве. 8-926-199-35-61

Сдаю на год 2-комнатную квартиру в Рузе. 8-929-567-36-78

Сдаю 1-комнатную квартиру в Рузе на длительный срок. 8-985-518-17-30

Сдаю 1-комнатную квартиру в Рузе на длительный срок. 8-985-174-37-59

Сдаю семье надолго 2-комнатную квартиру. 18000 руб./мес. плюс за свет и воду. 8-926-257-80-58

Сдаю 1-комнатную квартиру в Колюбакино на длительный срок. Мебель, бытовая техника. 8-965-364-41-05

Сдаю квартиру в Нестерове. 8-915-292-30-33

Сдаю комнату в частном доме со всеми удобствами в Рузе одному постояльцу мужчине-славянину. 10000 руб./мес. 8-964-520-07-61

Сдаю комнату в Рузе. Удобства частичные, помогу с регистрацией. 8-916-221-35-44

Сдаю 1-комнатную квартиру в Тучкове. 8-985-264-90-14

Срочно приму одного или двух человек на квартиру. Недорого. 8-926-408-91-72

Сдаю 1-комнатную квартиру с мебелью в Беляной Горе. 8-916-455-67-29

Недвижимость

Продаю участок 10,8 сотки в Рузе. На участке недостроенный дом, все коммуникации – газ, водопровод, канализация, электричество. 8-905-716-02-64

Меняю 1-комнатную квартиру в Северном микрорайоне в Рузе на 2-комнатную в Северном микрорайоне с разумной доплатой. Или продаю за 2650000 руб. В помощи посредников не нуждаюсь. 8-915-437-06-34

Продаю участок 20 соток в деревне Глухово. 8-968-943-07-44

Продаю участок 15 соток в деревне Иваново. 800000 руб. (торг). 8-916-908-34-66

Продаю или меняю на квартиру в Рузе 1-комнатную квартиру 29,4 кв.м. в ВТО (Старая Руза). 8-985-512-44-90

Меняю 2-комнатную квартиру 55 кв.м. в Рузе на 1-комнатную с доплатой на первых двух этажах. Или продаю. 8-903-586-17-96

Продаю кирпичный гараж 24 кв.м. с погребом в ГСК-3 в Рузе. 8-916-270-83-03

Продаю дом на участке 20 соток в Коковино. 2650000 руб. 8-916-172-16-91

Продаю участок с домом в Трутееве (Тучково). 8-916-831-66-11

Продаю 2-комнатную квартиру 50 кв.м. в Сытькове. Панельный дом, 4/4 этаж, кухня 7 кв.м. 1900000 руб. 8-926-848-42-92

Продаю 2-комнатную квартиру 53,4 кв.м. в Сытькове. 2-й этаж трехэтажного кирпичного дома. 8-916-834-53-03

Продаю 1-комнатную квартиру 38 кв.м. в Беляной Горе. Кухня 10 кв.м., стеклопакеты, большая лоджия, санузел раздельный, окна выходят на лес, рядом водохранилище, садик, школа, «Пятерочка», храм, амбулатория. Есть огород, сарай, погреб. Собственник. 8-926-113-27-88

Продаю 2-комнатную квартиру в Никольском. 58 кв.м., 3-й этаж пятиэтажного дома, два балкона. 2300000 руб. 8-926-372-88-46

Срочно продаю участок 6 соток в Старотеряеве. 350000 руб. 8-906-751-52-35

Продаю 2-комнатную квартиру в Сосновой Роще (Колюбакино). 41,4 кв.м., 2-й этаж, кухня 6,5 кв.м. 1600000 руб. (торг). 8-903-673-17-13

Продаю 2-комнатную квартиру в Рузе. 5-й этаж, 48 кв.м. Есть балкон. 3150000 руб. 8-915-143-48-62

Продаю участок 20 соток в Рыбушкине. Участок правильной формы. Электричество по границе. Река Руза в 100 метрах. 8-926-168-60-36

Продаю 3-комнатную квартиру с ремонтом, с мебелью в Тучкове. Недорого сапоги осенние и босоножки 37-го размера, полусапожки 39-го размера. 8-965-357-09-55

Продаю участок 6 соток в СНТ «Бабаево». Первая линия, участок огорожен с трех сторон. 8-901-363-03-00

Продаю участок 16,5 сотки с дачным домиком в деревне Крюково. 8-925-225-16-19

Собственник продает участок 10 соток в Брикете. 450000 руб. 8-926-989-82-06

Продаю участок 7 соток в СНТ рядом с Рузой. 8-916-396-94-59

Продаю комнату в частном секторе в Рузе. Отопление газовое, есть участок 1 сотка. 8-916-221-35-44

Продаю гараж с погребом в Беляной Горе. 8-925-042-03-99

Продаю участок 20 соток с разрешением на строительство на берегу Москва-реки. На участке электричество, можно провести газ. Собственник. 8-929-670-65-83

Продаю 3-комнатную квартиру на 2-м этаже ВМР Тучкова. Собственник. Или меняю на 2-комнатную квартиру не выше 4-го этажа в ВМР Тучково. 8-903-718-83-23

Меняю 1-комнатную квартиру 30 кв.м. в Нестерове на 2-комнатную квартиру в Нестерове с доплатой. 8-985-480-94-33

Продаю 3-комнатную квартиру в Беляной горе. Третий этаж, дом панельный. 97,6 кв.м., кухня 10,5 кв.м. 8-926-520-98-86

Меняю 2-комнатную квартиру в кирпичном доме в центре Рузы на 4-м этаже на 1-комнатную квартиру на первом этаже с доплатой. 8-968-757-82-21

Продаю под ЛПХ участок 12,5 сотки на станции Кукаринская, деревня Школово. Дорога, соседи живут круглогодично. Двухэтажный дом 112 кв.м., баня, хозпостройки, отопление, канализация, водопровод. 8-968-757-82-21

Продаю 2-комнатную квартиру 43,1 кв.м. после капремонта. Второй этаж, балкон, кухня 6 кв.м., санузел совмещенный. 8-903-615-20-12

Автомобили

Куплю любые авто, включая аварийные. 8-926-319-24-91

Daewoo Nexia, г. в. 2007. 50000 руб. 8-926-147-45-07 (Тучково)

Домкрат бутылочный 2,5 тонны, б/у, в рабочем состоянии, с подушками. Лип-спойлер на крышку багажника Lada Granta, цвет черный. 8-964-560-37-78

Ford Mondeo, универсал, г. в. 1996 г. в. Мотор 1,6 л, на ходу. 45000 руб. 8-926-284-57-81

Б/у двери ВАЗ-2101 в хорошем состоянии. 8-916-590-03-25

Renault, г. в. 2010. Цвет красный, пробег 95000 км. 8-964-767-15-64

Работа

Требуется водитель категории D с опытом работы на автобусе. 8-905-515-69-57

На грузовую/легковую автомойку в Рузе требуются мойщики. 8-926-319-91-50, 8-966-150-09-74

Мебельному производству в Тучкове требуются сборщики. 8-968-989-52-40

Работа для педагога в школе скорочтения. Официальное трудоустройство, достойная зарплата, бесплатное обучение методикам школы, занятия в группах до 6 человек, отсутствие школьной отчетности. 8-969-343-00-07

Ищу работу няни к ребенку от трех лет. 8-925-406-61-02

Требуется в такси «Гранта» в Колюбакино женщина-диспетчер без вредных привычек. График 1/2, ответственность, пунктуальность. 8-926-587-80-24

Домработница ищет работу. 8-925-343-52-55

Женщина славянской внешности, 55 лет, ищет любую подработку. 8-968-938-94-62

Требуется мастер для ремонта верандных деревянных окон в Лидине. 8-965-262-29-61

В Московский областной филиал Московского университета МВД России имени В.Я. Кикотя в Новотеряево требуется слесарь-электрик по ремонту электрооборудования. 8-977-657-37-87

На базу отдыха «Смена» требуются кочегар, плотник, подсобный работник. 8-909-689-90-36

Требуется на работу водитель манипулятора, легкого грузовика и легковой машины. 8-926-231-33-64

На автомойку требуются мойщики. Иногородним предоставляется место для проживания. 8-926-541-06-27

В магазин одежды и обуви в Рузе требуется продавец. 8-926-284-57-81

В такси в Дорохово требуются водители. 8-925-051-51-11

В рыбный магазин в Дорохово требуется продавец. 8-916-263-36-50

В магазин «Продукты» в Нововолкове требуется продавец. 8-926-872-37-07

Ищем помощницу по хозяйству к пожилому самостоятельному мужчине 88 лет. Обязанности: ведение домашнего хозяйства в Рузском районе в частном доме, помощь пожилому самостоятельному пенсионеру, летом – помощь по огороду. Проживание и питание бесплатно. Строго от 55 лет. 8-968-570-00-88

Предприятию в поселке Гидроузел требуются менеджер по развитию, продавцы продовольственных товаров, разнорабочие, уборщица. Возможно проживание. 8-925-409-49-45

Требуются на работу в Рузский округ: ветврач, зоотехник, механизаторы, комбайнеры, трактористы, электрики, мастер холодильных установок, операторы машинного доения, животноводы, водитель грузовика, подсобные рабочие. Средняя зарплата 25000 руб. Оформление, общежитие, питание. 8-925-258-18-49, 8-926-391-11-09, 8-925-081-54-84, 8-496-276-84-30

На производство в Старониколаево требуются рабочие, тракторист, водитель. 8-925-258-18-01

Требуется на работу в Московскую область бухгалтер. Средняя зарплата 25000 руб. Оформление, общежитие, питание. 8-925-081-54-63

На «ГАЗель» требуется водитель, проживающий в районе Дорохова. 8-967-241-11-41

В Можайскую воспитательную колонию на работу требуются младший инспектор охраны режима, инспектор-кинолог. График работы сменный, зарплата 25–28 тысяч рублей на первый год службы. 8-496-382-07-29

Приглашаю женщину для работы на участке. 8-903-792-84-79

Сварщик ищет работу, можно без оформления, разовую. Могу выполнять вашу работу в своей мастерской. Есть все оборудование, включая бензогенераторы. Тучково. Андрей. 8-903-299-44-10

Строитель со стажем ищет работу. 8-925-544-37-14

Животные

Продаю индоутят. 8-926-544-82-52

Щенки шпица, привиты, ветпаспорт. Возраст 3 месяца. Кобель и сука. 10000 руб. 8-925-322-01-38

Щенки риджбека, метисы, 2 месяца. Отдаю в добрые руки. 8-960-550-44-45

АО «Русское молоко» приглашает на постоянную работу: бухгалтера, трактористов, животноводов, операторов машинного доения. Оформление по ТК РФ. Соцпакет: питание, сельхозпродукция по льготным ценам. Иногородним предоставляется общежитие. Работа в динамично развивающемся агрохолдинге. 8-49627-6-84-30, 8-925-081-54-91, 8-925-258-05-53

Новый фирменный магазин «Рузское молоко» работает в Рузе, по адресу: улица Федеративная, 20а, строение 2 (рядом с автовокзалом)

В Тучкове работает сервис-центр по ремонту и обслуживанию часов всех марок. Замена элементов питания и стекол. Тучково, улица Советская, 2, второй этаж. 8-926-985-90-76

Потерян аттестат Тучковской средней школы №2 о среднем образовании на имя М.В. Ивлевой. 8-925-625-61-46

Отдаю молодую стерилизованную кошечку в добрые руки. 8-903-188-53-69

Котик, очень шустрый, умный, игривый, полосатый, ждет, когда вы станете его хозяевами. 8-903-160-87-42

Крупный серо-коричневый щенок, возраст 1,5 месяца, для охраны дома. Отдаю доброму хозяину. 8-916-425-39-95

Отдаю котят в хорошие руки. Сами едят, ходят в лоток. Руза. 8-916-272-23-13

Продаю двух коз и козлика. 12000 руб. 8-977-857-48-37

Продаю занинскую и русскую козу. По 10000 руб. 8-925-106-38-08

Продаю кроликов. 8-905-782-51-73

Отдаю щенков. 8-903-290-31-86

Крупный серо-коричневый щенок, возраст 1,5 месяца, для охраны дома. Отдаю хорошему хозяину. 8-916-425-39-95

Два шикарных пушистых кота. 8-916-035-84-13

Продаю дойных коз. 8-915-137-42-38

Продаю кур-несушек, цесарок, петухов, декоративных кур брама, кохинхин, шелковая. 8-985-483-50-45

Овец романовской породы на мясо, на племя. 8-906-783-40-83, 8-925-081-54-26

Знакомства

Ищу спутницу жизни – одинокую худощавую женщину без вредных привычек и жилищных проблем. Мне 49/170. 8-967-256-87-05

Мужчина 44 лет познакомится с женщиной для серьезных отношений. 8-906-771-16-26

Молодой человек познакомится с девушкой 18–25 лет. 8-985-287-64-46

Мужчина 48 лет познакомится с худенькой женщиной, только для встреч. 8-968-378-24-69

Женщина 60 лет познакомится с местным русским неженатым мужчиной от 60 лет и старше. 8-926-101-12-73

Женщина 60 лет познакомится с мужчиной от 60 лет и старше для серьезных отношений. 8-903-100-12-33

Услуги

Детские фотоколлажи. Листовки, брошюры, буклеты, газеты. Реставрация фото. Дизайн, верстка. 8-985-974-09-12 (Марина)

Перенос фото со старых фотопленок, диапозитивов и слайдов на флэшки и диски. Удаление дефектов, царапин, реставрация. 8-916-385-23-05

Асфальтирование и благоустройство дворов и дорог. Устройство дорог из асфальтобетонной крошки, щебня и ПГС. 8-903-971-50-58

Перенос записей с видеокассет на флэшки и диски. Создание фильмов из ваших фото- и видеоматериалов. Перенос записей с магнитофонных катушек (бобин), аудиокассет и грампластинок на CD. Запишу любые передачи с ТВ и радио на ваш выбор на флэшки. 8-916-385-23-05

Ремонт квартир и домов. Все виды ремонтных работ. 8-903-971-50-58

Торты на заказ. Сладкие торты превратят ваш обычный день в большой праздник. 8-903-971-50-58

Оперативная помощь в продаже недвижимости. 8-916-434-11-29

Доставка песка, щебня, грунта, торфа. 8-917-575-89-85

Дни рождения, юбилеи, корпоративные мероприятия. Организация концертов Алексея Долматова «Гуфа». 8-910-479-01-58

Покос травы, газоны. 8-985-202-34-48

Уборка квартир. 8-966-023-99-17

Уборка квартир, дач, сиделка по уходу за больными, няня. Женщина 44 лет, ответственная, чистоплотная, внимательная. 8-903-219-10-22

Песок, гравий, отсев, ПГС, земля, торф, навоз, опилки, дрова. Вывоз мусора. 8-985-337-26-60

Ремонт холодильников. 8-903-161-71-90

Тротуарная плитка. 8-916-793-01-70

Уборка, стирка, приготовление пищи, уход за пожилыми. 8-925-343-52-55

Грузоперевозки до 4-х тонн. 8-968-640-72-45

Облагораживание, уборка участков, вспашка мотоблоком, покос травы, бурьяна, борщевика. 8-929-545-60-03

Электрика, потолки, полы, двери. 8-926-553-10-86

Ремонт холодильников. Качественно, недорого, пенсионерам скидки. 8-903-553-11-56, 8-901-523-49-22

Привезу-отвезу на вокзалы, в аэропорты на легковом Ford Mondeo. 8-926-284-74-23

Пошив, ремонт меховых изделий любой сложности. Недорого. Руза, улица Солнцева, 5, 2-й этаж. 8-49627-2-06-56

Услуги электрика. Недорого. 8-977-616-70-20

ВОДИТЕЛЬ
кат. «Е»
на городской автовоз
График работы сменный. г. Кубинка, д. Акулово.
З/п от 95000 руб.
8-926-231-93-97

Будет тепло, но не жарко

Синоптики на этой неделе сулят жителям Рузского городского округа отличную погоду: будет ясно, солнечно, осадки редкие. Температура воздуха даст возможность нормально дышать — сильной жары все-таки не предвидится.

Четверг, 24 мая

Восход в 04:09, закат в 20:55. С утра дождь, в обед переменная облачность, распогодится и выглянет солнышко. Вечером возможны кратковременные дожди. Атмосферное давление 740–746 мм. рт. ст., влажность воздуха 35 процентов. Ветер западный, будет дуть со скоростью 3–6 метров в секунду. Температура воздуха утром +13... +17 градусов, днем +17... +19 градусов, вечером +14... +17 градусов.

Пятница, 25 мая

Восход в 04:08, закат в 20:57. Утром, днем и вечером вовсю будет светить яркое солнышко! Осадков категорически не ожидается! Ветер ожидается западный, 2–5 метров в секунду. Атмосферное давление в пределах нормы, влажность воздуха до 48 процентов. Температура воздуха днем до +18 градусов, вечером +12... +16 градусов.

Суббота, 26 мая

Восход в 04:06, закат в 20:58. Жара, полное отсутствие облаков и даже нет намека хотя бы на легкий дождик. Атмосферное давление и влажность на уровне предыдущего дня. Ветер сменит западное направление на южное, будет дуть со скоростью 2–5 метров в секунду. Температура воздуха утром 9–15 градусов, естественно, выше нуля, днем — 19–20 градусов тепла. Вечером слегка «похолодает» до +12 градусов.

Воскресенье, 27 мая

Восход в 04:05, закат в 21:00. На безоблачном — со вчерашнего дня — небе могут ближе к обеду набежать легкие тучки. Возможны кратковременные дожди. Будет тепло, но не жарко — днем температура воздуха достигнет +23 градусов. К вечеру станет прохладнее, до +18 градусов. Атмосферное давление 743–745 мм. рт. ст., влажность воздуха 37–42 процента. Ветер ожидается теплый, южный, со скоростью 3–6 метров в секунду. Ночью прольется дождь.

Понедельник, 28 мая

Восход в 04:04, закат в 21:01. С утра погода облачная, с прояснениями, после обеда — ясно солнечно, без осадков. Атмосферное давление 740–742 мм. рт. ст., влажность воздуха утром до 83 процентов, к вечеру — 53 процента. Ветер юго-западный, 3–6 метров в секунду. Температура воздуха днем 19–20 градусов тепла, вечером около +14 градусов.

Вторник, 29 мая

Восход в 04:02, закат в 21:03. Ясно, безоблачно и... жарко. Вечером будет прохладнее, до 19 градусов тепла. Атмосферное давление 744–746 мм. рт. ст., влажность воздуха 26 процентов. Ветер южный, будет дуть со скоростью 4 метра в секунду. В течение дня осадков не ожидается, а вот ночью может пролиться кратковременный дождь. Днем 20–22 градуса со знаком плюс. Вечером стрелка термометра опустится до 12–14 градусов тепла.

Среда, 30 мая

Восход в 04:01, закат в 21:04. С утра ясно, в обед на небо набегут тучки. Осадков не предвидится. Днем температура воздуха до 24 градусов выше нуля, и это при низком атмосферном давлении — до 742 мм. рт. ст. Ветер южный, со скоростью 3 метра в секунду. В ближайшие несколько дней жара может слегка спасть. Ожидаются кратковременные теплые дожди (в выходные, например) и северный ветер. Погода облачная, с прояснениями. Вечером температура воздуха в пределах 18–23 градусов тепла.

Жанна Измайлова,
по сообщению pogoda.yandex.ru

РУЗСКИЙ ТЕЛЕГРАФ

По-здрав-ля-ем!

АО «Русское молоко» сердечно поздравляет с Днем рождения и желает здоровья и благополучия своим сотрудникам:

- **Гамзину Алексею Борисовичу,** главному редактору газеты «Рузский курьер» (19 мая).
- **Херца Любови Ивановне,** администратору (19 мая).

АО «Аннинское»

- **Качанову Николаю Александровичу,** заведующему ремонтной мастерской (17 мая).
- **Торгачеву Валерию Сергеевичу,** водителю (17 мая).
- **Филянину Владимиру Сергеевичу,** главному ветеринарному врачу (18 мая).

ООО «ТС „Сытьково“»

- **Степанюку Юрию,** слесарю-ремонтнику (17 мая).
- **Мальченко Валерию Алексеевичу,** трактористу (19 мая).
- **Амриеву Курейшу Абдулвахитовичу,** заведующему складом ГСМ (22 мая).

АО «АПК „Космодемьянский“»

- **Богданову Михаилу Николаевичу,** водителю (21 мая).

ООО «Прогресс»

- **Семенову Сергею Сергеевичу,** слесарю (18 мая).

ОАО «Тучковский»

- **Сэрбушану Николаю,** трактористу (19 мая).

АО «Рузское молоко»

- **Глуховой Татьяне Васильевне,** мастеру производства цельномолочной и кисломолочной продукции (19 мая).
- **Чередниковой Галине Ивановне,** мойщику разборной мойки оборудования (21 мая).
- **Богомоловой Юлии Александровне,** подсобному рабочему (21 мая).
- **Петровой Альбине Ивановне,** изготовителю масла и сыра (23 мая).

РУССКИЙ КУРЬЕР
№ 20 (781), 23 мая 2018 года

Соборная площадь в день приезда Иоанна Кронштадтского

Соборное решение на родине «вождя мирового пролетариата»

27 апреля центральной площади города Ульяновска вернули историческое название — Соборная. Кому-то событие могло показаться рядовым: по всей стране, не спеша, переименовывают улицы, проспекты, парки. Но надо понимать, что площадь Ленина перестала существовать именно на родине «вождя мирового пролетариата». О значении этого с виду незначительного события поразмышляем вместе.

Оплот самодержавия

В 1648 году по приказу Царя Алексея Михайловича, как бы сказали сегодня, «в рамках укрепления обороноспособности страны», воевода Богдан Хитрово начинает строительство города-крепости на Волге — Симбирска. Новый град входил в цепочку засечных городов, и, благодаря своему географическому положению, стал главным населенным пунктом уезда. На волжском косогоре вырос городской рубленый кремль, огороженный прочными стенами, валом и рвом. Центральная площадь Симбирска была названа Соборной. Очевидно, именно здесь происходили важнейшие городские события, собиравшие жителей. Внизу, под горой, игуменом Макарием была построена Успенская церковь, а затем целый монастырь. Храм, пострадавший от набегов Стеньки Разина, через 200 лет стал единоверческим. Кстати, именно под Симбирском революционер Разин потерпел сокрушительное поражение, ознаменовавшее начало конца его повстанческой войны.

Симбиряне активно участвовали в войне 1812 года против наполеоновских войск. 4-й пехотный полк сражался на Бородинском поле, дрался под Житомиром, в Польше, Дрездене, на Эльбе и победоносно вошел в Париж в 1815 году. В память о славе русского оружия и о героях-земляках в 1824 году в Симбирске был заложен Свято-Троицкий кафедральный собор. Событие было приурочено к приезду императора Александра I, который принял участие в закладке. Храм решили построить в центре города на Соборной площади. Дворянство города даже учредило для этого специальный комитет. Архитектором стал знаменитый Михаил Коринфский. Освящен собор был в 1841 году. Несколькими годами ранее Симбирск посещал император Николай I. Самодержец не ограничился формальным визитом, а активно давал указания по внесению изменений в архитектурный облик города, в том числе и строящегося кафедрального собора. Здесь в 1894 году служил литургию святой Иоанн Кронштадтский.

В 1918 году Соборной площади не стало. На смену приходили новые названия, и кафедральный собор теперь располагался на площади 1 мая. С 1940 года — имени Ленина. А красавец Троицкий собор, гордость города, в 1936 году был взорван. Как, впрочем, большинство храмов Симбирска. В 1924 году город переименовали в Ульяновск.

До известных событий 1917 года Симбирск было принято считать дворянским городом. Его даже называли «Барином на Волге». Здесь жили и творили в разное время знаменитые подданные Российской империи: Николай Карамзин, Иван Гончаров, Аполлон Коринфский, Николай Языков, Денис Давыдов и… Илья Ульянов.

Симбирск и Ульяновы

Отец Владимира Ильича был чиновником от образования. В какой-то степени и борцом за права и свободы: Илья Николаевич ратовал за всеобщее равное для всех национальностей образование. Но по-настоящему известным директор народных училищ Симбирской губернии стал не благодаря трудам на педагогической ниве. «Славу» Ульянову принесли дети-революционеры: Александр, Владимир, Дмитрий и Мария.

Сами дети вспоминали об Илье Николаевиче как о человеке религиозном. Вот что писала о нем дочь Анна: «Отец наш был искренне и глубоко верующим человеком и воспитывал в этом духе детей. Дома дети видели искренне убежденного человека, за которым шли, пока были малы». Мать Ульяновых Мария Александровна «не была богомольна и одинаково мало посещала как русскую церковь, так и немецкую». Несмотря на старания отца воспитать детей в вере, увлечение их с ранних лет революционными идеями пересилило. Интеллигенция того времени с презрением относилась к православной вере. В 16 лет Владимир Ульянов сорвал с себя крест и бросил его на землю. Позже, заполняя анкету всероссийской переписи членов РКП (б), Ленин напишет об этом.

Илья Ульянов умер от кровоизлияния в мозг в январе 1886-го. Спустя год за покушение на императора Александра III казнили Александра — старшего сына. В 1891 году от брюшного тифа в Петербурге умирает Ольга Ульянова. Владимир, Анна, Дмитрий и Мария стали яростными революционерами, а впоследствии — государственными деятелями СССР.

В Симбирске, крепком губернском городе, население было довольно религиозным. Но если прогуляться по современному центру Ульяновска, мы увидим лишь спрятанный среди домов исторической застройки храм Трех святителей да восстанавливающийся древний Спасский монастырь. А до революции церкви в центре Симбирска располагались буквально на каждом шагу. «Шаговая доступность» — это про храмы старого города, архитектурный облик которого резко поменялся в 1920–1930 годы.

После революции из-за разрушений, которым город подвергли красноармейцы, Симбирск впал в глубокий кризис. Заводы и фабрики либо сворачивались, либо работали с перебоями. Постоянно проводились сокращения. Бульвары и парки пришли в запустение, на улицах перестало работать освещение. Ухудшилась криминальная обстановка. После смерти Ленина в 1924 году коммунисты решили увековечить имя вождя. Поскольку Ленинград уже появился, родину «вождя» решили переименовать по его настоящей фамилии.

Город лидера революции не мог по своему облику и содержанию не соответствовать духу коммунизма, идущего в «светлое будущее». Кроме борьбы со зданиями большевики развернули настоящий террор против жителей старой России: духовенства, дворянства, купечества и всех верующих людей. На волжском склоне (и в подвале здания епархии, ставшего штабом ЧК/НКВД) проходили массовые расстрелы. Некоторые из жертв той бойни причислены Русской Православной Церковью к лику святых…

Деленинизация по-симбирски

Соборная площадь, потерявшая свое имя в 1918 году, до последнего времени носила имя Ленина. И памятник Владимиру Ильичу. По эспланаде вверх расположился Дворец книги имени Ленина, а чуть повыше — Ленинский мемориал, который стоит на площади 100-летия Ленина. Да, по другую сторону той же эспланады расположен младший блок гимназии № 1, которая также носит имя «вождя».

Но вернемся назад, на Соборную. От нее вниз уходит улица имени… догадались, кого? Улицу Ленина пересекает Спасская, отвоевавшая историческое имя у Советской.

В 2008 году мэр Ульяновска Сергей Ермаков выступал с предложением вернуть городу историческое название. В мэрии обсуждалась возможность переименования без референдума. Ведь именно так сделали в 1924-м большевики. В мае 2015 года губернатор региона Сергей Морозов снова предложил переименовать Ульяновск в Симбирск.

В 2002–2005 годах в городе шла дискуссия о возможности восстановления Свято-Троицкого кафедрального собора на площади Ленина. В 2005 году за зданием сельскохозяйственной академии, на месте Никольского храма (стоявшего в непосредственной близости от Троицкого), была огорожена площадка, вывешен паспорт объекта, но стройка с места не сдвинулась. Несколькими годами позже был установлен поклонный крест.

В апреле 2018 года комиссия Управления архитектуры Ульяновска, рассмотрев обращение инициативной группы с просьбой о возвращении главной площади города имени Соборная, приняла положительное решение. Спустя несколько дней в Общественной палате региона разгорелись жаркие споры о целесообразности этого переименования. Противники, в основном приверженцы коммунистической идеологии, утверждали, что имя Владимира Ильича «сделало» город: промышленный бум, туристическая направленность и, наконец, память для целого поколения — важные факторы развития Ульяновска. Однако сторонники исторической справедливости резонно парировали, что и до революции город был местом процветающим, а «захолустным», как назвал его один краевед, Симбирск стал сразу после Гражданской войны. Соборная — исконное название главной городской площади. Название, кстати, очень хорошо отражает правильное целеполагание предков: «соборно» — значит, вместе, сообща, в духе любви, уважения и взаимопонимания. Что радикально отличается от позиции Владимира Ульянова, мало считавшегося с оппонентами и идеологическими противниками, проще сказать — старавшегося их физически устранить.

Опросным центром «Аналитика» были проведены исследования, показавшие, что большинство горожан идею переименования площади поддерживает. 27 апреля в газете «Ульяновск сегодня» появилось соответствующее постановление администрации города.

Правильные символы: почему это важно

Хорошо бы, чтобы маленькая победа православной общественности Ульяновска стала сдвигом тектонических плит сознания всего Русского мира. Модернисты и постмодернисты, отказавшись по навету Ницше от Бога, сумели родить лишь ограниченные идеологии, разделявшие народы, калечившие разум и сердца людей. «Я есть свет миру; кто последует за Мной, тот не будет ходить во тьме, но будет иметь свет жизни» (Ин. 8: 12), — говорит нам Господь. 1000 лет назад Россия встретилась со Христом и, видя Свет и данный Им ориентир, старалась следовать незыблемым духовным ценностям. Как получилось, что сорвавший с себя крест Володя Ульянов, собрав вокруг себя тысячи подобных богоборцев, сумел сбить с ног русского колосса? Сегодня это уже, скорее, риторический вопрос, ведь история совершилась. Но и правда восторжествовала. Советской химеры больше нет. Увы, ее инерция до сих пор живет в умах наших граждан. Почему так часто можно видеть в головах соотечественников мешанину из религиозного и советского одновременно? Ответ прост: большевики сделали все, чтобы стереть былую Россию, ее дух, традицию из сознания людей. Общаясь с людьми советской эпохи, кажется, что до СССР и страны-то нашей не было. И вообще все было очень плохо…

Отрезанные от корней люди «питались» тем, что было: коммунистическими идеалами, образами и символами времени. «Дух творит себе формы», — говорили святые отцы. Справедливо заметить, что форма содержит в себе дух. Посмотрим на православную икону рублевского письма. И люди неверующие порой с умилением взирают на шедевры «богословия в красках». В чем дело? А в том, что визуальное изображение проникает в нашу душу и вызывает в нас состояние, заставляющее думать, переживать, взывающее к покаянию. А песня и ее слова? Время информационного шума сделало нас поверхностными, усталыми, безответственными. Слово уже не серебро, и молчание не золото.

Взгляните на православный храм. Он радует глаз и, как икона, свидетельствует о вечном и светлом. Может ли о вечном и светлом свидетельствовать имя человека, построившего империю-голем на костях, разрушениях и горе? Вряд ли. Цветущий храмами Симбирск был выкошен взрывами красного террора. Что осталось? Мрачные и серые советские здания, памятники. Даже архитектура самых нейтральных построек, созданных под воздействием определенного духа, может оказать колоссальное влияние на целые поколения людей.

Владимир Ленин стал для представителей нескольких поколений самым настоящим идолом. Идолом, отвратившим людей от Бога и направившим их по маршруту ложного, тупикового учения. Деленинизация сродни свержению идолов князем Владимиром при крещении Киевской Руси. Дабы не соблазнять народ дурной памятью и вернуть ему правильные ориентиры, нужно постепенно исключать из жизни любую символику «лукавого духа». Соборно, как в Симбирске, городе, породившем «вождя».

Владимир Басенков

Соборная площадь в наше время

Рождественские улицы в Санкт-Петербурге

В декабре прошлого года губернатор Санкт-Петербурга Георгий Полтавченко поддержал инициативу Топонимической комиссии города о переименовании Советских улиц в Рождественские. Мораторий на переименования, таким образом, действовать перестал.

«Я считаю, возвращать надо те названия, которые живы в народной памяти, связаны с образом Санкт-Петербурга. К примеру, Советские улицы носили название Рождественских лет 130, и такой шаг оправдан. А вот самые первые, изначальные названия этих улиц не прижились. Их сейчас помнят только краеведы, зачем же к ним возвращаться?», — заявил градоначальник.

При этом Полтавченко подчеркнул, что «речь не идет о стирании карты памяти о советской эпохе, как это делают сейчас наши соседи, снося памятники всем подряд».

Не станут пока возвращать городу на Неве и Знаменскую площадь, которая останется площадью Восстания. «По площади Восстания Топонимическая комиссия правильно не стала принимать решение о переименовании. Место ассоциируется с революцией, это историческое событие мирового уровня. Плюс там есть архитектурный памятник советских времен — станция метро «Площадь Восстания», — заявил губернатор.

Что касается мнимых затрат на переименование, то Полтавченко назвал такие затраты мифом. «По российским законам вносить изменения в документы граждан необязательно, если только люди сами этого не захотят. Кстати, сделать это можно через МФЦ. Основные расходы — установка номерных знаков на дома и дорожных указателей. А они и так периодически обновляются в плановом порядке. Внесение топонимических изменений в электронные ресурсы финансовых затрат вообще не требует», — отметил градоначальник.

В завершение он добавил, что помимо Советских улиц в Санкт-Петербурге переименуют Свердловскую набережную, к которой «Свердлов никакого отношения не имел». «Сейчас оформляются документы о переименовании ее в Полюстровскую. Кстати, попросил об этом человек, который сам там живет. Это название подходит для места, откуда начинали брать минеральную воду «Полюстрово». Решение правительством города еще не принято, но документы готовятся, я готов это поддержать. Думаю, документ подпишем в ближайшем будущем», — заявил губернатор.

Рождественские улицы и Полюстровская набережная — это часть из тех славных названий улиц Санкт-Петербурга, за которые боролся десять лет Фонд «Возвращение».

«Возвращение»

В хозяйствах агрохолдинга АО «Русское молоко» работают общественные приемные:

ОАО «Аннинское»	д. Орешки, д. 93, приемные дни — понедельник, четверг часы приема — с 9:00 до 14:00 руководитель приемной — Сманцер Евгений Вячеславович
ООО «Прогресс»	д. Нововолково, ул. Центральная, д. 25 приемный день — среда часы приема — с 9:00 до 14:00 руководитель приемной — Сманцер Евгений Вячеславович
ОАО «Тучковский»	д. Нестерово, ул. Аптечная д. 1 приемные дни — понедельник, четверг часы приема — с 10:00 до 14:00 руководитель приемной — Дятлова Нина Ивановна
ЗАО им. Доватора	п. Беляная Гора, д. 2 приемный день — среда часы приема — с 9:00 до 14:00 руководитель приемной — Дятлова Нина Ивановна
АО «АПК „Космодемьянский“»	п. Космодемьянский, д. 13 приемные дни — понедельник, среда часы приема — с 10:00 до 14:00 руководитель приемной — Протопопова Татьяна Николаевна
ЗАО «Знаменское»	д. Сытьково, д. 27 приемные дни — понедельник, четверг часы приема — с 10:00 до 14:00 руководитель приемной — Климентьева Людмила Степановна

Ежи ввели особую единицу учета

...Первым барабанщиком The Beatles был Пит Бест. После увольнения из группы он делал несколько попыток собрать коллектив с другими музыкантами. В 1965 году Бест выпустил альбом Best of the Beatles. Это название можно было понять двояко: как «(Пит) Бест из группы Битлз» и как «Лучшее из Битлз». Второе толкование заставляло некоторых посетителей магазинов покупать альбом, не разобравшись, кто на самом деле исполнитель, но коммерческого успеха он все равно не имел.

...Метод консервирования продуктов был изобретен в 1772 году в Нидерландах, и к 1820-м годам консервные банки получили распространение в странах Европы и США. Однако открывать их полагалось подручными средствами, например, молотком и зубилом. Первый консервный нож был запатентован в 1855 году, спустя 40 лет появились ножи с вращающимся колесом, и только в 1925 году американская компания Star Can Opener добавила второе колесико. Именно этот дизайн оказался самым удачным и используется с незначительными изменениями в большинстве современных открывалок.

...В средневековой Европе в преддверие зимы начинались массовый убой скота и заготовка мяса. Если мясо просто солить, оно теряет свой изначальный вкус. Сохранить его почти в первозданном виде помогают пряности, которые привозили в основном из Азии. Но так как турки монополизировали почти всю торговлю пряностями, их цена была запредельной. Этот фактор был одним из мотивов бурного развития мореплавания и начала эпохи великих географических открытий. А на Руси из-за суровых зим острой необходимости в пряностях не было.

...Ежи из-за своих игл собирают клещей больше, чем любые другие зверьки. Этот же иглистый покров мешает ежам избавляться от клещей. Специалисты-паразитологи даже стали использовать ежей для количественного учета клещей в природных очагах энцефалита и ввели особую единицу учета «еже-час», означающую количество клещей, собранных ежом на себя за один час пробега по лесу.

...Большинство людей из-за естественного носового цикла дышит в конкретный момент времени только через одну ноздрю. Смена «ведущей» ноздри происходит циклически, в среднем через каждые четыре часа. Это связано с таким же периодическим увеличением и уменьшением ширины просвета в каждой из половин полости носа, которые происходят за счет расширения и сжатия кровеносных сосудов.

...В Китае более 30 лет действовала политика «Одна семья — один ребенок», что означало законодательный запрет иметь более одного ребенка (хотя разрешение можно было получить за деньги). Такая политика позволила значительно сократить рождаемость, но одновременно привела к перекосу в соотношении новорожденных мальчиков и девочек. В Азии традиционно мальчики ценятся больше, ведь они будут содержать родителей в старости, поэтому в условиях ограничения количества детей многие стремятся обзавестись именно мальчиком. С 2016 года правительство смягчило ограничение, позволив семьям иметь по два ребенка.

ОАО «АПК „Космодемьянский“» приглашает на работу по следующим специальностям:
- *инженер-энергетик (з/п от 25 000 руб.)*
- *инженер по трудоемким процессам по обслуживанию МТФ (з/п от 25 000 руб.)*

Контактный телефон: 8-925-081-54-29, Владимир Павлович

ЕСТЬ РАБОТА

АО «Рузское молоко» приглашает на постоянную работу:
- *Лаборант (от 22 000 руб.)*
- *Аппаратчик пастеризации и охлаждения молока (от 28 000 руб.)*
- *Рабочий по косметическому ремонту (от 23 000 руб.)*
- *Электрогазосварщик (от 27 000 руб.)*
- *Инженер по качеству (от 35 000 руб.)*
- *Лаборант по отбору проб (от 20 000 руб.)*
- *Техник- лаборант (от 23 200 руб.)*
- *Слесарь КИП и А (от 25 500 руб.)*
- *Наладчик КИП и А з/пл от 26 500 руб.)*
- *Изготовитель творога з/пл от 27 000 руб.)*
- *Наладчик оборудования з/пл от 27 000 руб.)*
- *Изготовитель сметаны з/пл от 27 000 руб.)*
- *Оператор безразборной мойки оборудования з/пл от 27 000 руб.)*
- *Водитель с кат. Е з/пл от 35 000 руб.)*
- *Кладовщик склада гот. продукции з/пл от 28 000 руб.)*
- *Зав. складом ГП (от 35 000 руб.)*
- *Грузчик (от 27 000 руб.)*
- *Изготовитель масла и сыра (от 28 000 руб.)*
- *Оператор газовой котельной (от 22 000 руб.)*
- *Водитель погрузчика (от 28 000 руб.)*
- *Микробиолог з/пл от 28 000 руб.)*
- *Приемщик молочной продукции (от 27 000 руб.)*
- *Водитель с кат. В С (от 30 000 руб.)*

Оформление по ТК РФ (оплата отпуска, б/листа). Социальный пакет: питание по льготным ценам, бесплатно молочные наборы (еженедельно), оплата проезда, внутреннее обучение, с/х продукция по льготным ценам. Условия труда — современный молокозавод. Работа в динамично развивающемся агрохолдинге

Обращаться по телефону 8 (496-27) 20–286, 8-925-258-18-33 Светлана Викторовна. 8-925-081-54-80 Светлана Михайловна.

Резюме направлять по адресу: svnovikova@rusmoloko.ru, Ok1@rusmoloko.ru

СКАНВОРД

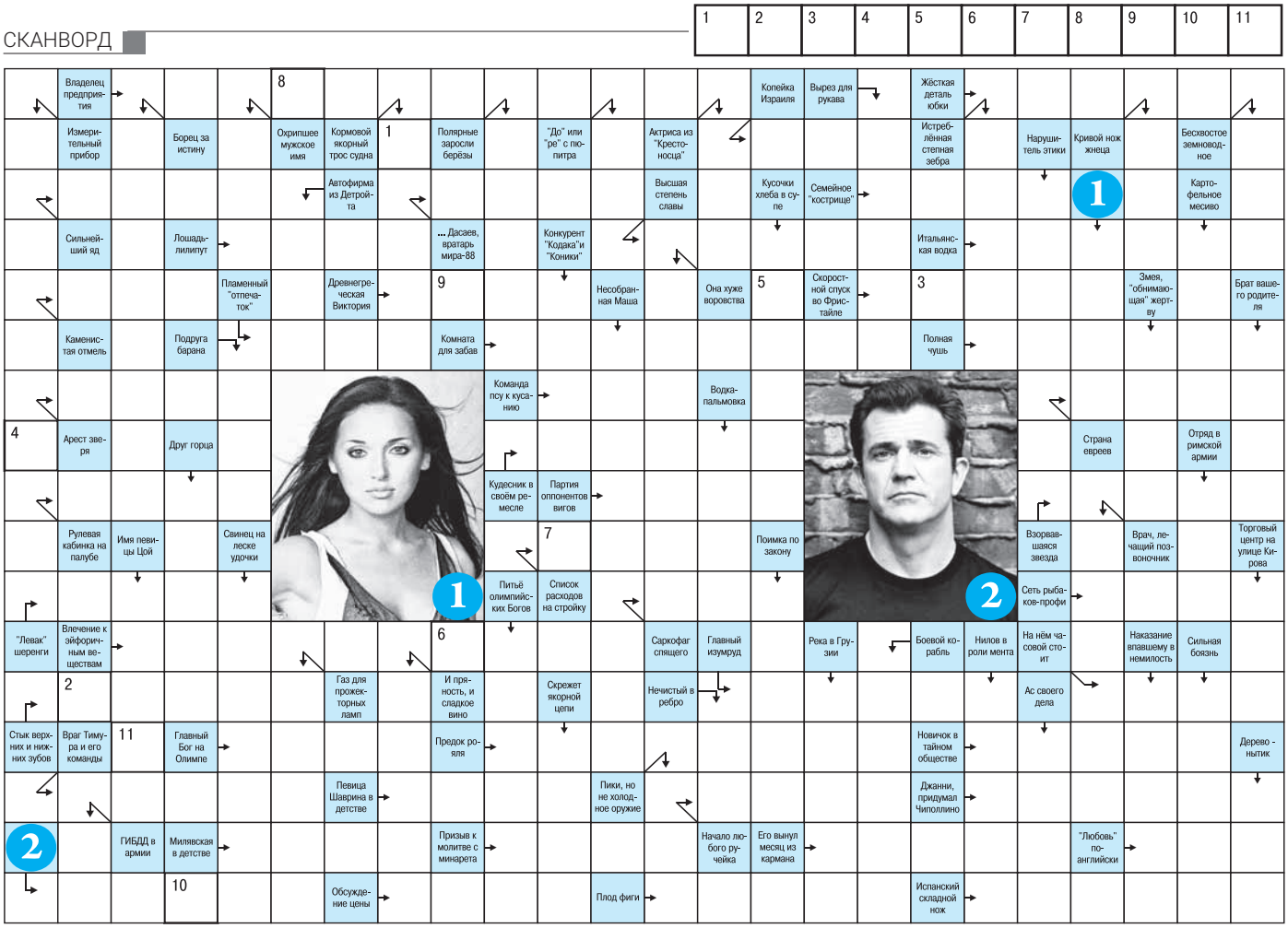

Ответы на сканворд, опубликованный в «РК» № 19 (780)

По горизонтали: 1. Путеукладчик. 2. Рейс. 4. Огузок. 17. Истоки. 19. Клим. 22. Лоджия. 23. Ощип. 24. Остол. 26. Выпуск. 27. Орда. 28. Кока. 31. Макси. 34. Трос. 36. Арлекино. 37. Акрукс. 38. Нут. 40. Лотус. 42. Исаев. 44. Рококо. 45. Овод. 46. Близь. 50. Антон. 54. Лимон. 55. Арей. 56. Коала. 57. Миллиардер. 58. Один. 59. Стресс. 63. Афон. 71. Оливье. 72. Ельцин. 73. Тома. 74. Аперитив. 75. Окрас. 77. Моча. 79. Плакат. 80. Джихад. 82. Мина. 83. Унау. 84. Афония. 85. Итака. 86. Ида. 87. Нани. 88. Стать. 89. Анорак.

По вертикали: 3. Эскимо. 5. Толстолобик. 6. Подмостки. 7. Трио. 8. Кнопка. 9. Аптека. 10. Чили. 11. Крот. 12. Обивка. 13. Мыскина. 14. Зебу. 15. Крюк. 16. Ящур. 18. Обиход. 20. Пирс. 21. Саке. 25. Арно. 29. Лукоморье. 30. Счетовод. 32. Уатт. 33. Сван. 35. Ось. 39. Кони. 41. Залив. 43. Оле. 47. Аминь. 48. Альтима. 49. Нетто. 51. Ниагара. 52. Йен. 53. Драчун. 60. Ринит. 61. Девять. 62. Сопка. 64. Факир. 65. Осада. 66. Леонид. 67. Атаман. 68. Пани. 69. Сиф. 70. Клан. 76. Так. 78. Раус. 81. Лаж.

Ключевое слово: проповедник

РУССКИЙ КУРЬЕР

Учредитель: АО «Русское молоко». **Главный редактор:** Алексей ГАМЗИН.
Адрес редакции: 143100, Московская область, деревня Сытьково, дом 27. **Тел.** 8-916-458-22-26.
Адрес для писем: 143103, Московская область, Руза-3, а/я 2. Газета зарегистрирована в Главном территориальном управлении МПТР. Свид. ПИ № 1-50681 от 3 июня 2004 г.

Отпечатано ИП Ефимов М.А., 143200, г. Можайск, ул. Мира, д. 9.
Распространяется бесплатно. Печать офсетная. Объем 1 п.л. Тираж 10 000 экз.
Подписано в печать: 22.05.2018 г. Дата выхода: 23.05.2018 г.
Заказ 1574001.

Авторы опубликованных материалов несут ответственность за точность приведенных сведений. Мнение редакции может не совпадать с мнением авторов. Ответственность за содержание рекламы несет рекламодатель. Перепечатка материалов (как целиком, так и фрагментов) из газеты «Рузский курьер» возможна только с письменного разрешения редакции.

Дорогие братья и сестры!
В газете напечатаны молитвы, св. иконы, выдержки из Св. Писания и Св. Отцов. Поэтому просим вас не использовать ее в хозяйственных целях. После прочтения передайте газету родным, друзьям, знакомым, тем, кому нужна духовная пища и кто желает получить ее.